LOS ANDES

DIECISEIS PAGINAS
Precio del Ejemplar $ 15,00

Año XCIV | Publicación adherida al Instituto Verificador de Circulaciones | MENDOZA — Sábado 7 de Febrero de 1976 | Registro Nacional de la Propiedad Intelectual Año 1974: Nº 1.270.582 | Núm. 31.179

Calabró mantiene su enérgica posición

En la reunión con la jefe del Estado insistió en sus objeciones a la política del Poder Ejecutivo nacional

BUENOS AIRES, 6. (NA).— El gobernador de la provincia de Buenos Aires, Victorio Calabró, mantuvo esta noche una reunión de casi dos horas con la Presidente María Estela Martínez de Perón, ante quien ratificó su conocida postura de crítica al gobierno nacional, según él mismo lo reveló posteriormente a los periodistas.

Calabró, que en los últimos seis meses no había mantenido contacto alguno con la jefa del Estado cuya acción de gobierno criticó públicamente, llegó a la residencia presidencial de Olivos a las 18.50 y la abandonó a las 21. Sin embargo, un informe oficial reveló que había ingresado al despacho presidencial a las 19.05, lo que arroja un cómputo de 115 minutos para la entrevista.

Poco antes de llegar el mandatario bonaerense a la quinta presidencial, se anotó el arribo del secretario técnico y privado de la presidencia, Julio González, tal vez la figura más conspicua del denominado "entorno", que tan agudas críticas ha merecido últimamente tanto de parte de la cúpula sindical, como del propio Calabró.

González, que conducía su propio automóvil, y estaba acompañado por otra persona, llegó a la zona de la residencia a elevada velocidad, al extremo de que fue obligado a detenerse por el personal policial apostado en la intersección de Villate y Catamarca, donde también se hallaban los periodistas. El vehículo de González, al frenar bruscamente, casi fue atropellado por otro de custodia que marchaba detrás.

El ingreso de Calabró se produjo por el acceso de Villate, circunstancia que impidió a los hombres de prensa entrevistarlo en ese momento, pues se hallaban a unos 150 metros de distancia. Se supo que en el interior de la residencia se encontraba también el ministro del Interior, Roberto Ares, gestor del encuentro, pero su ingreso no fue registrado.

En cambio, los periodistas observaron la entrada del ministro de Defensa Ricardo Guardo, quien arribó al lugar a las 19.45, es decir, cuando la entrevista se hallaba en pleno transcurso no pudo determinarse, sin embargo, si Guardo participó de la reunión.

La espera se prolongó hasta las 21, en que el gobernador Calabró abandonó la residencia por la puerta de Villate, y accedió a conversar, aunque muy brevemente con los periodistas. Acribillado a preguntas desde ambos lados del automóvil, Calabró vaciló en un primer momento sin atinar a quién responder primero. Cuando lo hizo, fue para revelar que había ratificado ante la señora de Perón su conocida postura política.

"Yo ratifique totalmente todo lo que había expuesto anteriormente", dijo el mandatario involucrando en ese concepto sus conocidas críticas a la conducción del gobierno nacional.

Seguidamente, y en medio de la confusión creada por la puja de los periodistas y un sinnúmero de preguntas y voces superpuestas, Calabró anticipó su intención de convocar a una conferencia de prensa para ofrecer mayores precisiones sobre su entrevista con la jefa del Estado.

"Creo que es lo correcto", señaló el mandatario provincial, a la vez que fijó para el martes próximo a las 18 horas, en la casa de la provincia de Buenos Aires, la cita con la prensa.

Con ello, Calabró dio por terminado su diálogo con los periodistas, y reemprendió la marcha de regreso a la ciudad de La Plata, escoltado por 5 automóviles de custodia.

La señora de Perón aparece flanqueada por el gobernador Calabró (izq.), y el ministro Ares, durante la entrevista de anoche en Olivos. (Radiofoto de NA).

Criticaron al gobierno los diputados obreros

Enjuiciaron a la Presidente y al ministro Ares

BUENOS AIRES, 6. (NA). - Tal como anteriormente lo había hecho con los integrantes de las ramas femenina y política, la presidente María Estela Martínez de Perón dialogó hoy durante más de dos horas con los integrantes de la rama gremial del bloque justicialista de diputados nacionales.

De las deliberaciones, que se extendieron desde las 11.25 hasta las 13.40 en el salón sur de la Casa Rosada, participaron 32 legisladores de extracción sindical, encabezados por el titular del cuerpo, Rubén Sarboli, y el ministro del Interior, Roberto Ares.

Con esta reunión, la jefa del Estado pone fin a una serie de conclaves políticos que incluyeron, además de las tres ramas del bloque justicialista de diputados, al Consejo Superior y al Consejo Nacional del Peronismo, a la Confederación General del Trabajo y a las 62 Organizaciones.

Sobre los temas abordados en la oportunidad la Secretaría de Prensa y Difusión de la Presidencia no aportó ningún detalle, limitándose a consignar la realización de la entrevista, en tanto que los legisladores al retirarse del palacio de gobierno declinaron terminantemente efectuar declaraciones, y se dirigieron al Ministerio de Bienestar Social, donde exigieron tener una entrevista, sin aclarar con quien.

Cabe señalar que horas antes también se habían dirigido hacia la sede de dicha cartera los integrantes de la mesa nacional de las 62 Organizaciones que habían estado reunidos con el ministro del Interior, Roberto Ares.

Críticas al gobierno hacen los legisladores

BUENOS AIRES, 6 (NA). — "No creo que después de escuchar lo que dijimos nos vuelvan a llamar", razonó esta tarde en el Congreso Nacional uno de los integrantes de la rama gremial de la bancada oficialista de diputados nacionales. Graficó de esta manera la aspereza que por momentos, y especialmente con el ministro del Interior, predominó en la reunión de casi tres horas que por la mañana mantuvieron con la Presidente de la Nación.

De acuerdo a los trascendidos varios legisladores obreros formularon amplias críticas a la acción gubernamental. Las observaciones abarcaron exclusivamente el período presidido por María Estela Martínez de Perón.

Precios y salarios

El desfasaje entre precios y salarios fue uno de los temas centrales de los agrios comentarios. Y sólo hubo elogios para dos ex ministros: Antonio Cafiero y Carlos Ruckauf. Los otros treinta que desfilaron por el gabinete nacional quedaron incluidos en las generales observaciones. Ares fue duramente cuestionado por su entrevista con el gobernador Calabró y la de éste con la jefa del Estado.

No fueron aceptadas las explicaciones del titular del Interior sobre la nueva "actitud dialoguista del gobierno". Uno de los legisladores habría afirmado durante la audiencia: "Recibir a Calabró es el premio a la traición".

En un momento dado, y con notoria irritación, Ares advirtió que su misión consistía en defender a la jefa del Estado.

La réplica fue instantánea: "¿Y usted a quién supone que nosotros defendemos desde nuestras bancas?".

También se anotaron quejas porque la entrevista Ares-Calabró se celebró en la sede de un gremio —el de los trabajadores papeleros— que se automarginó de las "62 Organizaciones Peronistas".

Los diputados obreros también denunciaron que las primeras sugerencias de intervenir la provincia de Buenos Aires habían nacido en la Casa Rosada y no en el Congreso Nacional.

Los diálogos se enhebraron casi exclusivamente entre los legisladores y el ministro Ares.

La única intervención de la jefa del Estado fue para explicar que su mayor preocupación apunta a lograr la unidad del movimiento justicialista.

La señora de Perón aparece acompañada por integrantes de la rama gremial del bloque justicialista de diputados nacionales, durante la entrevista de ayer. (Radiofoto de NA).

La cúpula sindical disiente con la entrevista. Críticas

Se afirma que sus relaciones con el gobierno se hallan próximas a la ruptura. Mediación del titular del Interior

BUENOS AIRES, 6 (NA). — Las relaciones entre la cúpula sindical peronista y el gobierno nacional llegaron hoy a un estado de tirantez muy cercano a la ruptura luego de la reunión que la mesa nacional de las 62 Organizaciones mantuvo con el ministro del Interior, Roberto Ares, y la entrevista que concediera la Presidente de la Nación a los legisladores de la rama gremial del Frejuli.

En ambas reuniones el tema predominante fue el encuentro de la jefa del Estado con el gobernador bonaerense Victorio Calabró, que suscitó airadas críticas y duros comentarios de los gremialistas que fueron justamente los promotores de las sanciones políticas aplicadas al mandatario provincial expulsado del Partido Justicialista, de su organización gremial, la Unión Obrera Metalúrgica y de las 62 Organizaciones.

En la entrevista de la mesa de las 62 con Ares —según trascendió— el ministro del Interior justificó la realización del encuentro entre la Presidente y Calabró como una decisión exclusiva de la señora de Perón tendiente a reunificar al peronismo con vistas a las próximas elecciones generales.

Entre los argumentos esgrimidos entonces por los sindicalistas figuró en primer término el deterioro político que significara ante la opinión pública la rehabilitación de un personaje calificado oficialmente como "traidor" por las máximas autoridades de las estructuras gremiales y políticas del peronismo.

Violencia verbal

Durante la conversación, que por momentos habría alcanzado ribetes de verdadera violencia verbal, los gremialistas habrían amenazado con realizar un paro general de repudio al gobernador bonaerense lo cual fue replicado por el ministro del Interior preguntando si los sindicalistas creían estar en condiciones de realizar una medida de fuerza contra la Presidente de la Nación y contra la voluntad del gobierno.

Al retirarse del despacho del doctor Ares, los gremialistas encabezados por el metalúrgico Lorenzo Miguel se dirigieron, con gesto sumamente severo y negándose a cualquier contacto con la prensa, al edificio del Ministerio de Bienestar Social donde se reunieron en el quinto piso del mismo, donde se encuentra la Secretaría de Previsión Social, cuyo titular es el miembro del consejo directivo de la UOM, Raúl Cichelo.

En ese despacho los miembros de la mesa de las 62 se reunieron brevemente con los diputados que luego se entrevistarían con la presidente de la Nación acordándose volver a plantear el tema del encuentro con Calabró a fin de obtener una definición directa de la señora de Perón sobre el particular.

"Mal asesoramiento"

Según trascendió, la señora de Perón abordó directamente el tema luego de quejarse de haber sido mal asesorada por "algunos dirigentes sindicales guiados más por sus apetitos personales que por la doctrina peronista".

La Presidente habría acusado además a estos dirigentes de haber pretendido quebrar el movimiento en base "a disputas personales y pequeñas" que se opondrían a la necesaria unidad del peronismo que asegure "un futuro victorioso".

Ante estas palabras los gremialistas reaccionaron vehementemente señalando su reiterada adhesión al verticalismo y su continua defensa de la figura presidencial.

Según los comentarios recogidos posteriormente la señora de Perón escuchó los planteamientos de los gremialistas en actitud reservada, e incluso cuando uno de los legisladores afirmó que si se consumaba la alianza Isabel - Calabró "pasaremos a la resistencia nuevamente así tengamos que pelear contra el gobierno peronista o con quien sea".

Luego de la entrevista con la Presidente los gremialistas y los legisladores retornaron al edificio de Bienestar Social donde permanecían Lorenzo

(Pasa a la Pág. 2, Col. 8ª)

Un presunto atentado contra el mandatario

BUENOS AIRES, 6 (NA). - El gobernador de la Provincia de Buenos Aires, Victorio Calabró, habría salvado "milagrosamente" su vida al fracasar un atentado criminal destinado a abatirlo juntamente con su custodia, y que debió ser realizado en la ciudad de Mar del Plata en los últimos días de enero, según lo revela en su edición de hoy la revista "Confirmado".

La publicación, que cita como fuente del informe a "un servicio de inteligencia", asegura que la operación consistía en "un ataque con máxima violencia de fuego" y que el lugar elegido para desencadenarlo estaba en las proximidades de la casa donde descansa la familia del gobernador, en Mar del Plata, lugar que, obviamente, Calabró visita periódicamente.

La Policía Federal tiene nuevo subjefe

BUENOS AIRES, 6. (NA). — El comisario general Francisco Laguarda ha sido designado subjefe de la Policía Federal, en remplazo del comisario general Alberto Rojas.

Laguarda venía desempeñándose hasta el presente al frente de la superintendencia de seguridad metropolitana.

Uno de los colaboradores de Mondelli resignó el cargo

Eduardo Zalduendo asumió en el Banco Central

BUENOS AIRES, 6 (NA). — El ministro de Economía, Emilio Mondelli, trataba esta tarde de restañar la coherencia de su equipo de colaboradores ante la primera deserción producida en su seno.

A cuarenta y ocho horas de haber jurado como el sexto conductor de la economía nacional, desde el 25 de mayo de 1973, Mondelli debió hoy resignarse a la pérdida de uno de sus más valiosos hombres: el doctor Ricardo Arriazu, quien no aceptó desempeñar la Secretaría de Programación y Coordinación Económica. Arriazu, quien fue convocado expresamente por Mondelli, se encontraba residiendo actualmente en Santiago de Chile, junto con su familia, haciendo uso de una beca de estudio brindada por la Comisión Económica para América Latina (CEPAL), un organismo regional que depende de las Naciones Unidas. Hasta hace un mes, Arriazu se desempeñaba como asesor del propio Mondelli, en el Banco Central. Llamado urgentemente a esta capital, Arriazu arribó en las primeras horas de la tarde de ayer a Ezeiza, concurriendo de inmediato al Palacio de Hacienda.

Aparentemente, los argumentos esgrimidos por el doctor Mondelli para recabar su colaboración no llegaron a convencer a Arriazu quien, tras dos largas pláticas con el ministro, dio a conocer finalmente su respuesta negativa. Esta imprevista dificultad en la estructuración del elenco económico provoca un serio traspié en los planes trazados por Mondelli, ya que según las manifestaciones que realizó a los periodistas en la noche del miércoles, contaba con el auxilio de Arriazu para proceder a una total y absoluta reestructuración en la Secretaría de Programación y Coordinación Económica.

Zalduendo, en el Banco Central

BUENOS AIRES, 6 (NA). - El Banco Central seguirá trabajando dentro de la mejor tradición de la entidad: en el mayor silencio, la mayor prudencia y el máximo de sentido común.

Tales objetivos fueron anunciados, esta mañana, por el nuevo titular de la institución, dcotor Eduardo Andrés Zalduendo, al ser puesto en funciones por el ministro de Economía, doctor Emilio Mondelli, en un acto cumplido en el salón Ernesto Bosch, en la sede de la máxima institución financiera del país.

Integrantes de las 62 se reunieron con Ares

Planteo en torno a la reducción de custodia a los dirigentes gremiales y la absorción del aumento salarial

BUENOS AIRES, 6 (NA). — En el salón de los escudos del Ministerio del Interior, el titular de la cartera política del Poder Ejecutivo, Roberto Ares, recibió esta mañana a la mesa nacional de las "62 Organizaciones" que concurrió para plantear diversas inquietudes esbozadas durante la reunión sostenida en la víspera por el cuerpo político-gremial.

La entrevista, calificada de "imprevista" por los observadores políticos, había sido solicitada con carácter de "urgente" en la tarde de ayer. Se inició a las 9.10 en la planta baja de la Casa Rosada prolongándose hasta las 10.20. La numerosa delegación de sindicalistas —alrededor de una veintena— fue encabezada por el líder de las "62", Lorenzo Miguel, y el segundo hombre en importancia del cuerpo, Rogelio Papagno, contándose en la misma los diputados nacionales Lorenzo D'Angelo, Rodolfo Ponce, Miguel Davico y el titular de la rama gremial de la cámara joven, Rubén Sarboli.

Los observadores habían señalado previamente una multitud de temas que podrían ser abordados en la oportunidad —incluyendo la tambaleante influencia que el sector parecería tener actualmente en las determinaciones presidenciales—, pero, en realidad, los mismos se habrían centrado en dos tópicos fundamentales: la reducción de la custodia a los dirigentes gremiales y la situación económica de los asalariados.

El primero de esos temas —que preocupa profundamente a las filas del sindicalismo desde hace algunos días— parte de la eventual determinación del flamante jefe de la Policía Federal, general de brigada Albano Harguindeguy, de limitar el dispositivo de seguridad del sindicalismo que incluye un verdadero ejército de custodios y un bien dotado arsenal de armas de guerra.

Si bien oportunamente el ministro Ares había especificado que no era intención del titular de la repartición policial requisar esas armas o prohibir la actuación de custodios particulares —se quitarían, si parte de los proporcionados por la Policía Federal— los sindicalistas habrían requerido una contestación oficial al ministro del que, jerárquicamente, depende esa fuerza de seguridad.

Por otra parte, y aprovechando la calidad de economista del doctor Ares, se le habría planteado la evidencia de que el aumento salarial del 18 por ciento otorgado por el gobierno a partir del primero de enero ya ha sido absorbido por el acelerado aumento del costo de la vida.

Estas versiones, sin embargo no pudieron ser confirmadas ya que al retirarse del palacio gubernamental —con gesto adusto y nervioso— los dirigentes sindicales se negaron terminantemente a formular declaraciones, aduciendo Lorenzo Miguel que antes de dar a conocer los temas tratados y sus conclusiones "lo deberemos plantear en una reunión con otros compañeros", aunque sin especificar cuándo, dónde y con quiénes se realizará el nuevo cónclave.

Se insiste en que es inminente el aumento en los combustibles

BUENOS AIRES, 6. (NA). — El aumento en el precio de los combustibles sería resuelto en las próximas horas por el equipo económico ante los serios problemas financieros que aquejan a la empresa Yacimientos Petrolíferos Fiscales y, consecuentemente, al sector privado dedicado al expendio de combustibles.

Según trascendió esta mañana en esferas del palacio de Hacienda, si bien el ente petrolero estatal admitió los reclamos en el incremento de las bonificaciones que solicitaban los expendedores de combustibles, la estrechez financiera de la empresa le impide, por el momento, atender tales demandas.

La semana pasada, YPF y los expendedores llegaron a un acuerdo por el cual se incrementaban en algo más del 10 por ciento los niveles de bonificaciones vigentes. De esa forma el sector expendedor pasaría a recibir un peso nuevo por cada litro de gas-oil; 2,30 pesos por la nafta común y 2,50 pesos por el litro de nafta especial.

El acuerdo debía ser refrendado por el secretario de Energía, Eduardo Seti, pero el relevo del equipo económico impidió concretar tal convenio. Ahora, al asumir el nuevo titular de Energía, ingeniero Raúl Ernesto Guiscardo, los expendedores reiteraron sus reclamos, señalando que vienen soportando fuertes quebrantos financieros en sus respectivas explotaciones.

Por otra parte, la empresa estatal adeuda a los expendedores fuertes sumas por combustibles ya despachados. El secretario de Energía, que anoche recibió a una delegación de la entidad que nuclea a los expendedores, les señaló, según trascendió, que hasta tanto no se concreten los aumentos en el precio de los combustibles, YPF no podrá atender tales demandas.

El funcionario habría adelantado, además, que la decisión de incrementar los actuales niveles en la venta de los combustibles serán adoptada por el equipo económico en los próximos días.

Diálogo de alto nivel tras duras críticas y sanciones

(De nuestra Corresponsalía en la Capital)

BUENOS AIRES, 6. — ¿Cuáles son las razones por las cuales un expulsado del Partido Justicialista, de las 62 Organizaciones Gremiales Peronistas y de la Unión Obrera Metalúrgica celebró, a ocho meses de todo ese conjunto de sanciones, una entrevista pública con la señora María Estela Martínez de Perón? El autor de semejante hazaña política dentro del peronismo fue el gobernador de la provincia de Buenos Aires, Victorio Calabró, y múltiples son los acontecimientos que ha vivido el Movimiento Nacional Justicialista y el país en el lapso de estos últimos meses. En efecto, mientras Victorio Calabró desafiaba el poderío político de Lorenzo Miguel dentro del peronismo y en el seno del gobierno nacional criticando mal manejo de fondos, denunciando actitudes del ministro de Bienestar Social, señor José López Rega, y convocando al amplio diálogo del gobierno con la oposición, la conducción oficial se encerraba en el hermetismo y optaba por responder a cada sugerencia de Calabró con una sanción disciplinaria de mayores alcances.

No era obviamente, el método más aconsejable para recortar el poder político de un hombre que como Calabró se había dedicado —desde que asumiera la gobernación— a mantener buenas relaciones con el radicalismo, al tiempo que incrementaba su poderío en el gremio metalúrgico.

De esta manera, la imagen de Calabró fue avanzando en la consideración de los distintos círculos llegándose —en diciembre pasado— al punto culminante del proceso cuando después que sectores guerrilleros intentaron la toma del arsenal viejo bueno, en jurisdicción de la provincia de Buenos Aires, en la sede de la Unión Obrera Metalúrgica se inició la redacción de una extensa solicitada en la que se argumentaba sobre la necesidad imperiosa de intervenir al primer Estado argentino "por tolerar la actividad extremista".

Simultáneamente con la difusión de dicho documento se hacía conocer oficialmente el texto del telegrama que el teniente general Jorge Rafael Videla, comandante general del Ejército, había enviado a Calabró ponderando la labor desarrollada por los hombres de la provincia de Buenos Aires durante los bélicos sucesos.

El eco político de este telegrama no se dejó esperar y nadie volvió a decir en voz alta, ni en voz baja, que "la provincia de Buenos Aires debe ser intervenida". Mucho menos, cuando se confirmó la convocatoria a elecciones generales para el último trimestre del 76.

Frente a dicha emergencia y ante la imposibilidad de destituir a Calabró por todas las razones políticas apuntadas, el doctor Roberto Ares, nuevo ministro del Interior, creyó conveniente acercarse a Calabró a los efectos de limar asperezas personales y llegar a un entendimiento de partes entre el gobierno nacional y el provincial. Calabró llegó a Olivos, esta noche, en la plenitud de sus fuerzas, con la satisfacción de haber logrado la reapertura del diálogo y la jefa del Estado con la evidente aspiración de preservar la fortaleza del movimiento que le toca conducir hacia las urnas. Los resultados se verán a corto plazo.

Incrementaron el haber jubilatorio

Las mejoras alcanzan al 20,45 por ciento

BUENOS AIRES, 6 (NA). — El Poder Ejecutivo, por un decreto dado a conoecr hoy, dispuso aumentar en el 20,45 por ciento, a partir del 1º de enero, las prestaciones de los jubilados y pensionados de todas las cajas nacionales de previsión.

Asimismo se fijan en 6.480 pesos nuevos mensuales los haberes mínimos de las jubilaciones con excepción de la anticipada para la mujer y las pensiones los que se establecen, en la suma de 4.860 pesos mensuales.

En los casos de la jubilación ordinaria, el valor mensual resultante de aplicar ese porcentaje, se le adicionará una suma fija de noventa pesos nuevos, no pudiendo el aumento total ser inferior a 1.140 pesos mensuales.

Estos incrementos regirán a partir del primero de enero del año en curso y se liquidarán en los casos en que el beneficiario de jubilación o causante de pensión hubiera cesado en la actividad antes de esa fecha.

En cuanto a las jubilaciones automáticas el haber mensual será de 4.860 pesos mensuales.

Simultáneamente, se dio a conocer otro decreto por el cual cual se aumentan en el 194,65 por ciento, a partir del 1º de enero, los haberes que correspondiere percibir al 31 de diciembre de 1975 a los beneficiarios de la Caja Nacional de Previsión para Trabajadores Autónomos, previa deducción de los aumentos resultantes de los artículos 1 y 2 de los decretos 1840-75 y 2.272-75 y el artículo 42 y 43 del decreto 4.137-75.

Por el mismo decreto, se elevan a las sumas de 5.500 y 4.125 pesos mensuales, los haberes mínimos de las jubilaciones y pensiones de dicha caja y se deja sin efecto el tope establecido para esas jubilaciones.

A los efectos de liberar el tope máximo de las prestaciones, al haber jubilatorio inicial se adicionarán todos los incrementos que hubieran correspondido hasta el 31 de diciembre de 1975, sin tener en cuenta los topes vigentes en cada época.

Los decretos llevan los números 501 y 502, respectivamente y fecha de hoy.

Leve repunte en el precio del dólar

BUENOS AIRES, 6. (NA). — Un leve repunte, con relación al cierre de la víspera, registró hoy la cotización del dólar norteamericano en el mercado marginal de cambios, al término de la semana laboral.

La divisa estadounidense clausuró a 230 pesos, para el tipo comprador, y 238 pesos para el tipo vendedor.

Otro violento temblor estremeció a Guatemala

Se elevó a 6 mil el número de muertos. Panorama desolador

GUATEMALA, 6 (UPI). — Un fuerte temblor sacudió hoy a esta capital, haciendo oscilar los edificios y llevando aún más terror a los guatemaltecos, solo dos días después de un devastador terremoto que causó la muerte de 6.000 personas, según cálculos de organismos internacionales.

El nuevo sismo se sintió poco después del mediodía y tuvo una duración de 15 segundos. Fue calificado como el peor de una serie que ha estremecido la capital y otras regiones del país desde el terremoto del miércoles. En Wáshington, la oficina geológica de los Estados Unidos dijo que el movimiento telúrico de hoy fue de 5,75 a 6.000 grados en la escala de Richter. El destructor terremoto del miércoles fue de 7,5 grados.

El fotógrafo de United Press Internacional (UPI), Doug Roberts, dijo que el hotel Ritz Continental se sacudió violentamente y que la energía eléctrica quedó interrumpida por algunas horas. Asimismo quedó cortado el servicio de agua potable del establecimiento, cuyo funcionamiento resistió el embate del sismo del miércoles.

Los funcionarios que trabajaban en las oficinas salieron a toda prisa a la calle por temor a que las construcciones cedieran y los aplastaran. Varias mujeres se desmayaron y otras lloraban histéricamente en las calles.

Las escasas tiendas que habían abierto hoy sus puertas cerraron rápidamente y colocaron protección extra en sus vidrieras, posiblemente para impedir la entrada de extraños. Aunque no hubo informes inmediatos de mayores daños o de víctimas en esta capital, los funcionarios temían que los sectores rurales, donde los hogares de adobe se derrumbaron el miércoles, hubiesen sufrido nuevos destrozos.

Horas antes del nuevo sismo, diversas organizaciones internacionales que tratan de colaborar en la recuperación del devastado país, dijeron que las víctimas fatales del sismo suman 6.000 y que millares de personas más están heridas, muchas de ellas gravemente.

Ayuda a damnificados

En el desolado cuadro que presenta Guatemala, el mundo comienza a brindar un poco de alivio a los damnificados, con ayuda que ha empezado a llegar tanto de los países latinoamericanos como de los Estados Unidos.

Gigantescos aviones - transporte C141 de los Estados Unidos llegaron hoy con médicos, tiendas de campaña, medicinas y un completo hospital de campaña con 100 camas. Otras naves aéreas también siguieron aterrizando en los aeropuertos nacionales con equipos médicos, drogas, alimentos, ropas y artículos diversos que las víctimas necesitan urgentemente.

Residentes aparecen aquí en improvisados refugios, entre los escombros de la ciudad de Guatemala, tras el terremoto que destruyó la ciudad. (Radiofoto de UPI).

La Organización de las Naciones Unidas para la ayuda en casos de emergencia dijo en Ginebra que, según los informes que obtuvo en el terreno mismo, las personas muertas son 6.000, los heridos totalizan 40.000 y centenares de millares de guatemaltecos perdieron sus hogares.

La entidad del organismo mundial calculó que sólo en necesidades médicas Guatemala necesitaría mil millones de dólares.

Aunque el gobierno no ha dado a conocer sus estimaciones sobre damnificados, se ha dicho que en esta capital el número de muertos fue relativamente bajo. Algunos han sostenido que los muertos podrían llegar a 20.000, pero el gobierno desmintió del todo tal versión.

Un transporte norteamericano C5A —el avión de carga más grande del mundo— llegó esta mañana a las 6 a. m., y durante toda la noche se sintió el retumbar de los motores de las naves aéreas de diferentes partes del mundo.

En total, Estados Unidos dispuso la movilización de 16 de sus aparatos C141. El hospital, operado por 25 médicos, estará en plena operación el domingo o el lunes.

Dramática situación

El vocero de la Cruz Roja doctor Gonzalo Vargas manifestó que en el norte se vivía "una situación calamitosa", y que la localidad Progreso Cabecera, 150 kilómetros al norte de la capital, aparentemente está destruida casi por completo.

Añadió que la situación es especialmente desesperada porque a muchos sectores no se puede llegar por vía terrestre.

La ruta Atlántica está intransitable, por lo cual la Cruz Roja trata de enviar socorros por vía aérea a la región.

Ya fueron enviadas ayer hasta la zona cuatro médicos con algunos materiales para socorrer a los heridos y damnificados en general, mientras la Cruz Roja trata de enviar más personal a la devastada región.

"Los sobrevivientes están desesperados. Querían incendiar lo que quedaba del pueblo. Los muertos yacen al descubierto" expresó el vocero de la Cruz Roja, quien añadió que existía el gran temor de que se declarasen epidemias debido al gran número de cadáveres sin enterrar.

La gente está acudiendo en gran cantidad al mercado quemado —el segundo más grande de la ciudad— que funciona ahora al aire libre porque los compradores tienen miedo de entrar a edificios.

Largas filas esperan día y noche para comprar, especialmente vegetales, en tanto el gobierno formula serias advertencias a quienes se aprovechen de la situación para subir los precios.

Registro de temblores en México

MEXICO, 6. (UPI). — La tierra en el sudoeste de México ha estado temblando casi sin cesar desde el miércoles pasado, día en que un desastroso terremoto afectó al país vecino de Guatemala, según informó el observatorio sismológico de Tacubaya.

El portavoz del observatorio Jesús Figueroa reveló que los instrumentos instalados en la presa de Chicoasen, en el Estado de Chiapas, habían registrado al menos 1.370 sacudidas en las últimas 24 horas.

"Los instrumentos han estado registrando casi en forma incesante la actividad sísmica", declaró Figueroa a UPI. La mayoría de las sacudidas marcaron cuatro grados en la escala de Richter. Otras llegaron a 5,5 grados.

El observatorio de Tacubaya es un departamento del Instituto de Geofísica de la Universidad Nacional.

Judíos soviéticos reingresan a Moscú

Judíos soviéticos que regresaron de Israel aparecen aquí durante una conferencia de prensa en Moscú en la cual se quejaron de las condiciones en el Medio Oriente y expresaron su gratitud a la Unión Soviética por permitirles el reingreso a su territorio. (Radiofoto de UPI).

Kissinger iniciará una gira por Latinoamérica

Antes, se reunirá con el canciller argentino para considerar problemas bilaterales y del hemisferio

El secretario de Estado Henry A. Kissinger, intentará restañar fisuras, algunas de ellas profundas, surgidas en el sistema interamericano durante una gira de 9 días a 5 países de América Latina, en los cuales se entrevistará con 10 presidentes y jefes de Estado de la región.

El departamento de Estado confirmó oficialmente hoy que Kissinger viajará a Venezuela el 16 de febrero para iniciar en Caracas su demorada gira latinoamericana que también lo llevará a Perú, Brasil, Colombia y Costa Rica. Antes de iniciar su viaje a la región, Kissinger sostendrá aquí el miércoles conversaciones formales con el ministro de Relaciones Exteriores de Argentina, Raúl A. Quijano.

El viaje de Kissinger, según explicaron hoy funcionarios del Departamento de Estado, servirá para ilustrar la creciente importancia del papel que desempeñan algunos países de América Latina en el recién iniciado diálogo entre norte y sur.

Kissinger, según el programa anunciado hoy por el Departamento de Estado, viajará a Caracas el 16 de febrero y permanecerá allí hasta el 18. Luego viajará a Lima, donde estará hasta el día 19. En Brasil, Kissinger visitará primero Brasilia y luego Río de Janeiro. Su estada en Brasil será del 19 al 22 de febrero.

El 22 y 23 de febrero, el canciller de Wáshington estará en Bogotá y luego irá a San José hasta el 24 de febrero para su reunión cumbre con los mandatarios de América Central y Panamá.

Quijano y Kissinger examinarán a fondo en esta capital la situación política en el hemisferio.

"Espero con interés el encuentro de ambos en Wáshington", expresó Quijano a Kissinger en un mensaje de gracias a otro enviado por el jefe de la diplomacia norteamericana con motivo de la reciente designación de Quijano.

Diplomáticos explicaron que la agenda confeccionada para el encuentro incluirá los puntos siguientes: estado de las relaciones interamericanas; examen de las relaciones bilaterales, esto es, entre Argentina y Estados Unidos; gira de Kissinger por varios países de América Latina.

La tramitación del encuentro Kissinger - Quijano, según los medios diplomáticos, estuvo a cargo del embajador de Estados Unidos en Argentina, Robert Hill. El encuentro de Quijano con Kissinger se produciría en momentos en que una seria crisis en las relaciones multilaterales entre Estados Unidos y América Latina, amenaza a la Organización de Estados Americanos (OEA). La crisis que tiene un largo período de generación, pareció culminar con las diferencias surgidas entre ambas partes por las reformas a la carta de la OEA.

Quijano y Kissinger también tendrán oportunidad de pasar revista a algunos de los asuntos hemisféricos que llevará al canciller de Wáshington a la región sur del continente. El tema emocional en todas las conversaciones de Kissinger con sus colegas de esa región será probablemente el tratado sobre el canal de Panamá.

Obras de Gas del Estado en Buenos Aires

BUENOS AIRES, 6. (Télam). — La empresa Gas del Estado habilitó hoy 59.100 metros de cañerías instaladas en los partidos suburbanos de Morón y Merlo, librándolos al servicio de distribución domiciliaria de gas natural.

Desmienten la renuncia de Mangiante

BUENOS AIRES, 6 (NA). — Fue desmentida oficialmente este mediodía la renuncia de Eduardo Mangiante al cargo de rector de la Universidad Nacional de Buenos Aires.

En medios allegados a la Universidad había trascendido ayer que el funcionario había dimitido por haberse resentido su estado de salud.

El comunicado del rectorado que desmiente la versión señala textualmente: "con relación a informaciones aparecidas en matutinos de la fecha (por hoy) sobre la presentación por el doctor Eduardo Mangiante de su renuncia como rector normalizador de la Universidad de Buenos Aires, la dirección de Prensa y Difusión informa que, oficialmente, no se tiene conocimiento de que tal dimisión haya sido presentada por lo que se desmiente esa información".

Sindical

(Viene de la Pág. 1?)

Miguel, Rogelio Papagno y otros dirigentes de primera línea, con excepción del titular de la CGT, Casildo Herrera, cuya ausencia fue muy comentada.

Los gremialistas acordaron esperar los resultados de la entrevista de Calabró con la Presidente y reunir la mesa nacional de las 62 el próximo lunes para redactar un documento público sobre la situación nacional.

Los primeros borradores previos de ese documento, que comenzó a elaborarse hoy, están basados en el apotegma peronista "primero la patria, después el movimiento y por último los hombres", formulándose en ellos una dura crítica al denominado "Lopezrreguismo" reclamándose además el retorno a una política de beneficio de las capas populares de la población.

Entre las especificaciones contenidas en los primeros esbozos del planteamiento sindical figura la iniciación de una política económica de enfrentamiento a las empresas multinacionales, la reapertura del comercio con todos los países del mundo sin barreras ideológicas, la plena y libre aplicación de la ley 14.250 de convenciones colectivas de trabajo, el control estricto de los precios y la ejecución a ultranza del Plan Trienal de obras públicas aprobado en 1973 durante el gobierno del presidente Perón.

Asimismo se pudo detectar que el gremialismo realizará durante el próximo fin de semana un ajustado "recuento de glóbulos" entre sus filas, tendiendo que el líder metalúrgico Lorenzo Miguel pernoctará en el camping de un gremio "Rutasol" recibirá por separado a dirigentes de diversos sindicatos de todo el país, preparando lo que se espera como una ofensiva frente del sindicalismo en procura de reconquista el espacio político perdido.

Otras entidades se suman al paro de los empresarios

BUENOS AIRES, 6 (NA). — La Asamblea Permanente de Entidades Gremiales Empresarias (APEGE) informó hoy que es masiva la adhesión de los empresariados de Córdoba, Bahía Blanca y Mendoza así como de otros puntos del interior del país, al paro nacional dispuesto por ese nucleamiento para el lunes 16 del corriente.

Asimismo hizo saber que las cámaras y centros de comercio e industria de la Capital Federal y el Gran Buenos Aires fueron convocados para el martes próximo, en la sede de la Unión Comercial Argentina, para ultimar los detalles de organización de la medida de fuerza.

El comunicado de APEGE señala que en Córdoba prácticamente la totalidad de las entidades gremiales empresarias resolvieron por unanimidad apoyar el paro. Tanto la Asociación de Industriales de Córdoba (ADIC) como el centro comercial e industrial y la Sociedad Rural de Córdoba —agrega— se expidieron en favor de la medida y constituyeron una comisión conjunta de apoyo al paro.

Asimismo, la Federación de Almaceneros Minoristas de Córdoba, adherida a la CGE, así como otros centros comerciales e industriales del interior, también resolvieron apoyar el paro por lo que —estima APEGE— se descuenta un cese total de actividades en esa provincia.

El informe correspondiente a la ciudad de Bahía Blanca consigna que en una asamblea realizada en la Sociedad de Ganaderos y Agricultores de esa ciudad, más de cien dirigentes del agro, comercio e industria del sur de la provincia de Buenos Aires decidieron apoyar el paro.

En Mendoza, finalmente, tanto la Unión Comercial e Industrial de esa ciudad como la cámara de Agricultura e Industria de San Rafael, se encuentran en plena organización del paro de actividades del día 16, y ya comunicaron a la conducción de APEGE que el cese de actividades será total en la provincia andina.

Por otra parte, el comunicado del agrupamiento empresarial hace saber que los empresarios nucleados en las cámaras grandes tiendas y empresas con sucursales, resolvieron, en sendas asambleas, adherir al cierre de comercios dispuesto para el 16. Asimismo, esas entidades cursaron instrucciones a todas las sucursales del interior del país, para que también dichas casas adopten la misma medida.

Por último, se informa que la Liga de Comercio e Industria de Punta Alta resolvió desafiliarse de la Confederación General Económica, y adherir al paro dispuesto por APEGE.

La escala de sueldos en la Administración

BUENOS AIRES, 6. (NA). — La categoría 24, máxima jerarquía en el escalafón de la administración pública nacional, percibirá un total global mensual de 45.101 pesos nuevos, más un adicional de 270,60 pesos por cada año de antigüedad, conforme a lo dispuesto por el decreto 333/76.

Dichos montos, que no incluyen cargas familiares ni adicionales por título profesional, se encuentran vigentes desde el primero de enero del actual año. La escala de remuneraciones, dada a conocer esta mañana en el Palacio de Hacienda, abarca todos los escalones de la administración, desde la categoría inferior hasta los sueldos que perciben los directores nacionales, ubicados al tope del escalafón.

La primera categoría, que constituye la asignación más inferior, percibirá un total global de 7.500 pesos nuevos, con un adicional de 45 pesos por cada año de antigüedad.

La escala vigente incluye el incremento del 18 por ciento y el aumento adicional de 1.500 pesos, acordados por el gobierno a partir del primero de enero, sin computar salario familiar ni asignaciones por título.

Las restantes categorías recibirán los montos siguientes: clase 2, 8.000 pesos más 40 por antigüedad; categoría 3, 8.500 más 51; 4, 8.700 y 52,20; 5, 9.000 y 54; 6, 9.300 y 55,80; 7, 9.600 y 57,60; 8, 10.000 y 60; 9, 10.300 y 61,80; 10, 10.700 y 64,20; 11, 11.200 y 67,20; 12, 11.589 y 69,58; 13, 12.288 y 73,42; 14, 13.064 y 78,38; y 15, 13.654 y 81,92.

El personal jerárquico, en tanto contará con las asignaciones siguientes: categoría 16, 14.244 y 85,48; 17, 15.070 y 90,43 y 18, 15.955 y 95,70.

Los estamentos superiores de la administración por su parte, percibirán, para la categoría 19, 16.840 y 104,04; 20, 18.266 y 109,53; 21, 19.554 y 117,31; 22, 29.761 y 175,66; en tanto que la clase 23 contará con 40.086 y 240,51.

Piden que Raúl Alberto Lastiri declare bienes

MADRID, 6. (UPI). — El dirigente de las llamadas juntas de autodefensa justicialista, Jorge Cesarsky, cursó hoy un telegrama a la presidente de la Argentina, María Estela Martínez de Perón, por el que solicita exija al diputado nacional Raúl Lastiri "declaración jurada de bienes y origen de los mismos".

El telegrama dice que: "el diputado Raúl Lastiri, yerno de López Rega, en reportaje de revista Gente, Nº 549, confiesa tener 50 trajes, 500 corbatas, piso superlujo, etc. solicitamos al respecto exija a Lastiri declaración jurada de bienes y origen de los mismos". "La fastuosidad de algunos ofende la humildad y miseria de muchos. Cuando un peronista se siente más de lo que es se convierte en oligarca", y finaliza subrayando el telegrama "el Ejército Argentino lucha y pierde lo mejor de sus hombres en Tucumán para defender la patria y no las corbatas de Lastiri. Juntas de autodefensa justicialista. Jorge Cersarsky.

José López Rega ocupó una posición de gran poder en la Argentina y llegó a ser simultáneamente ministro de Bienestar Social y secretario privado de la presidente.

ADIRA criticó "erróneos juicios de un funcionario"

BUENOS AIRES, 6 (NA). — La Asociación de Diarios del Interior de la República Argentina (ADIRA), que preside el doctor José Antonio Romero Feris, dio a conocer un comunicado de su consejo directivo, en el que expresa que "con motivo de recientes expresiones formuladas en Mendoza por el subsecretario de Prensa y Difusión de la Presidencia de la Nación, se ve obligado a hacer público su desagrado por las mismas, sumándose en tal sentido a las varias y autorizadas declaraciones a que han dado lugar en el ámbito periodístico".

La entidad expresa a continuación "los conceptos del referido funcionario revelarían el desconcertante desconocimiento de las únicas condiciones lícitas en que pueden desenvolverse los órganos de información que aspiran a mantener su independencia económica para posibilitar el efectivo ejercicio de la libertad de prensa o, de lo contrario, como parecería más ostensible, intentarían propiciar y reactualizar tendencias discriminatorias que en algunas oportunidades pusieron en evidencia el propósito de coartar la actividad periodística por parte de regímenes antidemocráticos. De todos modos los juicios del aludido funcionario proyectan erróneas apreciaciones sobre una repartición de elevado nivel que, por la índole de sus atribuciones, no debería marginarse de sus propios objetivos específicos, que se refieren exclusivamente a la misión de informar sobre los actos y las resoluciones del gobierno y nunca inmiscuirse ni pretender controlar el funcionamiento de las empresas periodísticas que actúan dentro de las condicionales características del país, al amparo de las leyes vigentes y del espíritu republicano de la carta magna".

Más adelante dice el comunicado: "El subsecretario de Prensa y Difusión hizo asimismo el anuncio de que la agencia oficial de noticias Télam pagará íntegramente la abultada deuda que en concepto de avisos que han sido insertados —algunos desde el año 1971— por orden y cuenta del sistema de monopolio que ejerce aquélla en el campo publicitario estatal, vienen reclamando tan insistente como inútilmente numerosos diarios de todo el país. Las obligaciones impagas de Télam se acrecentaron en forma alarmante en los dos últimos años, a raíz del mayor volumen de avisos publicados, que fueron abonados esporádicamente. No es la primera vez que se habla de formalizar las liquidaciones en virtud de lo cual ADIRA acuerda ahora que las palabras de referencia no serán vanas, sino cuando se concreten en medidas desvalorizada, dado que contribuirán a aliviar, aunque sea parcialmente, las críticas crecientemente angustiosas situaciones que están soportando los diarios, especialmente del interior —víctimas mismas— dentro del desequilibrado panorama económico nacional".

Declarará en Diputados un imputado en las "3 A"

Se trata del ex subsecretario de Prensa de la Presidencia Jorge Conti, acusado de complicidad

BUENOS AIRES, 6. (NA). — El ex subsecretario de Prensa de la Presidencia de la Nación, Jorge Conti —a quien un detenido en Villa Devoto imputó complicidad con la organización terrorista "triple A"—, comparecerá el miércoles 11, en horas de la mañana, ante la comisión especial de la Cámara de Diputados de la Nación que investiga irregularidades en la Cruzada de Solidaridad (ex Justicialista) y el Ministerio de Bienestar Social.

Durante la gestión de José López Rega al frente de esa cartera, Conti se desempeñó como asesor de Relaciones Públicas, Prensa y Publicidad de esa área ministerial. El acusador, Ricardo Paino, fue colaborador directo de Conti.

Este se presentó esta mañana ante la comisión especial para rechazar los cargos; además entregó una nota en la que alude a los "antecedentes psiquiátricos, policiales y penales" del denunciante, aunque sin detallarlos.

Solicita por esa comunicación: 1) Que se le informe oficialmente sobre la veracidad de los trascendidos periodísticos que lo vinculan con la organización y equipamiento de la "triple A".

2) En el supuesto de ser afirmativa la respuesta que se lo tenga por "entera, total o incondicional disposición" de los investigadores parlamentarios.

3) En el supuesto de haber sido remitidas las actuaciones a algún fuero o jurisdicción de carácter policial o judicial, que se le informe oficialmente su destino.

En fuentes parlamentarias provocó comentarios las referencias anotadas por Conti sobre los "antecedentes psiquiátricos, policiales y penales" del acusador, pues se cuentan con evidencias que su incorporación a Bienestar Social, en un cargo muy bien remunerado, se concretó por resolución ministerial rubricada por López Rega.

Desmentida sobre un detenido

BUENOS AIRES, 6 (NA). — Fuentes militares aseguraron que el señor Ricardo Paino, no fue reincorporado a la institución, de la que fue destituido por robo y hurto calificado en el año 1956, mientras cumplía destino en el Colegio Militar.

Posteriormente, en 1959, a raíz de haber sido sometido a procesos por delitos comunes por parte de la justicia civil, se dispuso su comparencia ante las autoridades militares por el delito de extorsión y usurpación de honores y título.

En noviembre de ese mismo año, Paino fue procesado por el delito de hurto y robo y por estar vinculado, entre otras cosas a una gavilla de ladrones de automtores.

Pese a estos antecedentes, y encontrándose detenido por ellos en la cárcel de Villa Devoto, en mayo de 1973, al asumir la primera magistratura el doctor Héctor J. Cámpora, se acogió a la ley de amnistía y recuperó su libertad.

Al abandonar dicho establecimiento carcelario, se conectó con José López Rega, obteniendo un cargo oficial en el Ministerio de Bienestar Social, del que fue separado por irregularidades en el manejo de cheques de ese organismo, siendo nuevamente detenido en Villa Devoto.

Aclaración de la Justicia

BUENOS AIRES, 6 (NA). — El Juzgado Federal número 3 del doctor Teófilo Lafuente, por medio de la Secretaría del doctor Luis María Ragucci (h) dio una información en razón de versiones periodísticas vinculadas con la actuación de la comisión especial investigadora de la Cámara de Diputados en torno de las actividades de la organización conocida como Triple A, sobre la cual habría hecho manifestaciones a ese cuerpo legislativo el detenido Héctor Paino, alojado en Villa Devoto.

A ese respecto, hizo saber el tribunal que se están investigando los mismos hechos habiéndose realizado numerosas diligencia en el sumario con el objeto de esclarecer los hechos denunciados. Pero, debido al secreto sumarial que pesa sobre las actuaciones fue imposible conocer dichas diligencias.

GRAN CENA SHOW
Restaurant y Parrilla EL CASTILLO
MENU: Pesceto, con rusa; tomate relleno; parrillada; chivo; pollo y lechón, Postre y café.
$ 300.-
RESERVAS AL TELEFONO 217393
Avenida Champagnat, frente a la iglesia El Challao.
7|2|F|52199|7|2

COOPERATIVA DE VIVIENDA "8 DE NOVIEMBRE" LTDA.
Personería Jurídica Decreto Ley Nº 236/74
Gral. Arenales 799 - Tel. 261741 - Villa Nueva - Guaymallén - Mza.
CONVOCATORIA A:
ASAMBLEA GENERAL EXTRAORDINARIA
EL CONSEJO DE ADMINISTRACION DE LA COOPERATIVA DE VIVIENDAS, CONSUMO Y SERVICIOS "8 DE NOVIEMBRE" Ltda. cumple en dirigirse a todos los Asociados de la Entidad con el objeto de convocarlos a la ASAMBLEA GENERAL EXTRAORDINARIA que se realizará el día DOMINGO 22 DE FEBRERO DE 1976 a las 9,00 horas en el local del CINE VICTORIA, sito en calle VICTORIA Nº 1172 de VILLA NUEVA, GUAYMALLEN, MENDOZA.
ORDEN DEL DIA: 1º) Elección de dos Asociados para que juntamente con el Presidente y Secretario, aprueben y firmen el acta de esta Asamblea; 2º) Informe del estado de las gestiones de crédito, para la concreción del Barrio a construir en los terrenos de calles Avellaneda, Progreso y Confín Desagüe y Villa Nueva, Guaymallén; 3º) Consideración, determinación y aprobación de gastos para la documentación preparada al efecto; 4º) Consideración y aprobación del contrato privado de compra venta de terreno, celebrado con fecha 18 de diciembre de 1975. Otorgar referendum y facultades.
JORGE MARCELO PASCAL, Secretario — RODOLFO SANTOS IBAÑEZ, Presidente
ARTICULO 33 DEL ESTATUTO: "Las Asambleas se realizarán validamente, sean cual fuere el número de asistentes, UNA HORA después de la fijada en la convocatoria, si antes no se hubiere reunido la mitad más uno de los Asociados".
INDEFECTIBLEMENTE: Los asociados deberán concurrir munidos de DOCUMENTOS DE IDENTIDAD Y ULTIMO RECIBO DE PAGO.
7|2|C|950|7|2

HOY CONFITERIA DEL CASINO
25 de Mayo 1131
LUISITO ROBLES
LOS VIDALEROS
JONNY TRINIDAD - LUCIA MORAN
2 orquestas
Reserve mesa al tel. 218344

Programas de Radio y TV

Ofrecemos a continuación los programas de acuerdo con el detalle que nos han suministrado las respectivas radios y teleemisoras.

VINOS GARGANTINI
SIEMPRE BUENOS ● SIEMPRE IGUALES

Canal 7 - Mendoza

18.15 Chart de ajuste y música selecta.
18.29 Apertura y Santoral.
18.30 Ruidos, conduce Leonardo Simons.
19.30 Sábados de super acción, hoy: "El Dorado" con John Wayne.
21.30 Luminarias, conduce: Leonardo Simons, actúan: Calígula, Romualdo Quiroga, Pochy, Jovita Luna, María Alexandra y gran elenco.
23.00 Antes que en el cine, hoy: "¿Dónde está la acción?", con Edd Byrner e Ingrid Pitt.

Canal 9 - Mendoza

18.30 Ben Casey
19.30 Cine para la familia: hoy: Serena con: Patrick Holt.
20.45 Loca por la música con Deanda Durbin.
22.20 La heredera con Olivia de Havilland y Montgomery Clift.

EL PLACER DE VIVIR

LRA 6 y LRA 34 Radio Nacional Mendoza

6.00 Música para el amanecer.
6.30 Efemérides argentinas.
6.35 Por los senderos de la patria.
7.00 Facetas.
7.15 Por los senderos de la patria.
7.45 Orquestas típicas.
8.00 Notas y música para usted.
9.05 Variedades musicales.
9.30 Boletín cultural.
9.35 Variedades musicales.
10.05 Letra y música.
10.20 Estampa ciudadana.
10.30 Pasaporte a la música.
11.05 Danzas y cantares nativos.
11.30 El cofre de las melodías.
12.05 Concierto de mediodía.
13.15 Pequeñas joyas de la música.
13.30 Sociedad Arabe Islámica de Mendoza.
14.05 Cancionero nativo.
14.30 Mosaico español.
15.05 Selección típica.
15.30 Desfile de ritmos.
17.15 Desfile de ritmos.
19.05 De nuestra discoteca.
19.30 Servicio social internacional.
19.32 Favoritos de siempre.
20.05 Les habla Holanda.
21.15 Teatro lírico.
23.00 Simplemente para recordar.
23.55 Oraciones siglo XX.
24.00 a 6.00: Desde Mendoza... junto a usted.

VINOS GARGANTINI
SIEMPRE BUENOS ● SIEMPRE IGUALES

FORCONI Hnos.
AUTOMOTORES
Compra - Venta de Automotores
Permutas
Financiaciones - Consignaciones
San Martín Sur 38 - Tel. 220091 - G. Cruz
7|2|F|52033|7|2

VENDIMIA AZUL Y BLANCA FIESTA DE UN PUEBLO

GODOY CRUZ

ELIGE HOY SU REINA

En campo de deportes Club Y.P.F. a las 22 hs.

MUNICIPALIDAD DEL PUEBLO DE GODOY CRUZ

En la tradicional celebración de la Fiesta del Trabajo Regional, —que es nuestra Fiesta de la Vendimia—, el Comisionado Municipal de Godoy Cruz se complace en hacer llegar unas cordiales palabras de congratulación y estímulo a todos los sectores de la dinámica departamental que participa en las actividades vitivinícolas, fuente primordial de la pujanza económica, del ritmo laboral y del progreso general de la región. Tiene presente, armónicamente a los pioneros de la industria y del agro, a los operarios del lagar y de la viña, a las columnas de los cosecheros y los transportistas, a los factores de la técnica y de la comercialización y, en fin, a toda esa rumorosa colmena que integra el proceso total de la vitivinicultura en sus diversas etapas. A todos ellos les dice que esta celebración es una vigorosa afirmación de fe y esperanza. De fe en la pródiga naturaleza que nos brinda la benignidad de su sol, la generosidad de su gleba y el prodigio de sus aguas. De fe, también, en el perseverante tesón del hombre que ha convertido el erial en oasis, que ha alzado un pregón de civilidad en los valles de regadío y que ha plantado al pie de los Andes un hogar propicio para el trabajo rendidor, para la iniciativa emprendedora y para la convivencia feliz.

Y una afirmación de esperanza en el victorioso desafío a las adversidades telúricas y económicas, cuyo enfrentamiento hace más meritorio el esfuerzo del hombre y plasma con venturosos desenlaces la solución para los problemas y el alivio para las desazones que periódicamente aquejan a la región y mantienen en constructivo desvelo a sus habitantes.

Esa afirmación de fe y esperanza es complementada por la correlativa conciencia de la responsabilidad individual y colectiva frente a una tarea común cual es la de forjar la prosperidad de la Provincia y la grandeza de la Nación, en la que están patrióticamente empeñadas las autoridades de la Intervención Federal y con la que estamos ampliamente consustanciados.

Esta tarea común, para su más acertada concreción, es orientada por los postulados redentores que labran una Patria libre, justa y soberana, y dentro de ella, aseguran la felicidad de todos sus habitantes, sin privilegios y sin olvidos.

Solidaridad integral, no solamente en los deberes, sino, también, en las satisfacciones con la mente saturada de esta norma ética marcada por el clarovidente conductor de la argentinidad, Tte. Gral. Juan Domingo Perón. "Cada uno forma un piñón de ese enorme engranaje que es la Nación, y en el futuro cargará con la responsabilidad si fracasamos, compartirá la gloria si triunfamos, en nuestro anhelo de un porvenir más feliz para todos los argentinos".

Responder a este índice certero, dentro de la más estrecha "unidad nacional", es el imperativo íntimo a ratificar en esta nueva celebración de la Fiesta del Trabajo regional —que eso es nuestra Fiesta de la Vendimia—, en horas cuajadas de expectativas renovadoras para la región y para el país en leal alineación en las filas de la liberación nacional y social que conduce la Excelentísima Sra. Presidente de la Nación, Da. Estela Martínez de Perón.

CARAM HNOS.
AUTOMOTORES

Su Agencia Personal

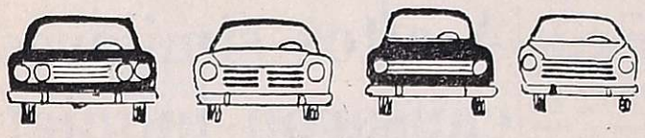

Automotores nuevos y usados

SARMIENTO 56 - TELEF. 223027
GODOY CRUZ - MENDOZA

DEPORTES PERITO MORENO

PERITO MORENO 600 TEL. 226464 - GODOY CRUZ

Inmobiliaria RUFFOLO

de

Rafael Rúffolo Cerviño

MARTILLERO PUBLICO

En sus 40 años de profesión saluda a las autoridades y pueblo del Departamento en su Fiesta Vendimial.

SALTA 792 - TELEF. 225571 GODOY CRUZ - MENDOZA

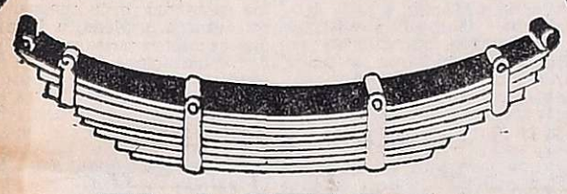

ELASTICOS IANNIZZOTTO

CON ANEXO DE:

ALINEACION - BALANCEO
TREN DELANTERO
Y AMORTIGUADORES

CARRIL RODRIGUEZ PEÑA 391
TEL. 227738 - GODOY CRUZ - MZA.

Fábrica de Aceite de Oliva

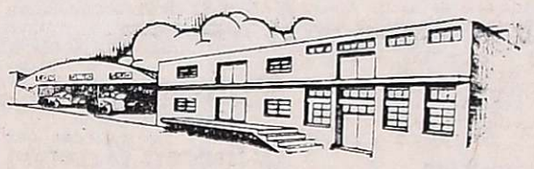

Domingo Pannocchia y Cía. S.R.L.

VENTAS POR MAYOR
Y MENOR - MARCA
"COMPIGNANO"

BELTRAN 96 - TEL. 223967
GODOY CRUZ - MENDOZA

ESTACION DE SERVICIO

SAN FRANCISCO DEL MONTE

de Pedro y Carlos Monteverdi

LAVADO - ENGRASE
ACCESORIOS - REPUESTOS

SERVICIO NOCTURNO

CARRIL RODRIGUEZ PEÑA E INDEPENDENCIA
TELEF. 225056 - GODOY CRUZ

Orlando Guerrini e hijos

NEUMATICOS

RECAPADO - RECAUCHUTAJE
VULCANIZACION

Stock permanente de
cubiertas nuevas y usadas

Rodríguez Peña y Venezuela
Tel. 227391
San Francisco del Monte
Godoy Cruz

Adhesión de

Aceitera O. Sinatra

PERITO MORENO 1316
TELEF. 221425 - GODOY CRUZ
MENDOZA

BODEGAS EL GLOBO

elaborará a maquila (a los precios y condiciones oficiales) en nuestras Bodegas de
GODOY CRUZ - RIVADAVIA
SAN RAFAEL y SAN JUAN

Comprometa capacidad con tiempo. Apúrese.

¿ Qué mejor adhesión ?

A. R. L. RYAN
Presidente Directorio

Remaq S.R.L.

PERITO MORENO 190 - TEL. 220561
GODOY CRUZ - MENDOZA

MODELO TH - 320
DOS VELOCIDADES
EMBRAGUE A PALANCA

Cía. Envasadora Argentina

S. A. I. C.

JORGE NEWBERY 760 - TELEF. 220318
GODOY CRUZ - MENDOZA

Para el Bebé y el Niño

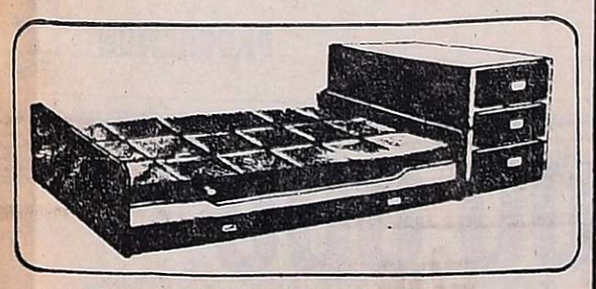

Compre en Fábrica camas americanas, españolas, mesas de luz, cómodas, chiffoniers, varios modelos. Cuchetas, escritorios, etc.

PERITO MORENO 961 - GODOY CRUZ - MZA.

Bujes de Bronce
CENTRIFUGADO
FUNDICION

Valdivieso Gimenez

Stock permanente y variado
LOS MEJORES PRECIOS DE PLAZA
Consúltenos
FIGUEROA ALCORTA 161 - TEL. 221902
GODOY CRUZ - MZA

Vidal Martí

Empresa Constructora dedicada a realizar grandes movimientos de tierra en cualquier punto del país, con poderosos equipos Caterpillar

BELGRANO 241 - GODOY CRUZ - MZA.
Tels. 220620 y 222632

MANSO · Yaucha

EMILIO MANSO E HIJOS

FRUTICOLA Y VITIVINICOLA
SOC. EN COM. POR ACC.

CARRIL RODRIGUEZ PEÑA 2147
Tel. 223125 - C. C. 53
Godoy Cruz - Mendoza

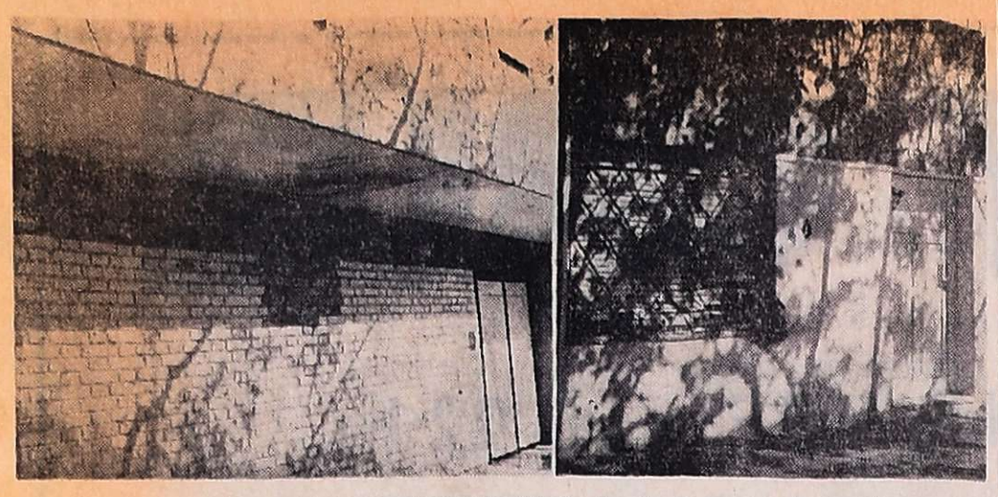

La casa del doctor Oward Ferrari (izquierda). La bomba fue colocada en el mismo lugar en donde se hizo estallar otra, de mayor potencia, el año pasado. También este es el segundo atentado terrorista en la vivienda de un joven que militaba en la Juventud Peronista (derecha). Aquí la explosión rompió los tímpanos de una mujer.

Estallaron otras tres bombas en domicilios particulares

Otros tres atentados terroristas se registraron en la madrugada de ayer en domicilios del Gran Mendoza haciendo elevar a 15 los hechos de esta naturaleza registrados en los primeros 36 días del año, entre los que se cuentan 4 ataques contra viviendas de funcionarios policiales.

Uno de los estallidos de anoche —el primero— ocurrió a las 2,05, es decir 5 minutos después de finalizar un vasto operativo policial que derivó en el arresto de 430 personas en averiguación de antecedentes, en la vivienda de la señora Alicia Guzmán de Iturgay, en Remedios Escalada 1108, Dorrego, Guaymallén.

El artefacto fue colocado en una ventana y provocó destrozos de vidrios, muebles, mampostería y objetos de valor. La onda expansiva afectó otras residencias vecinas.

Segundo atentado

La información suministrada por la policía consigna que la segunda explosión ocurrió en la casa del doctor en Filosofía, Oward Ferrari, en Granaderos 1032, de Capital, quien se encuentra radicado en Europa desde hace varios meses con su familia.

La bomba fue ubicada en la saliente de una pared alta, al lado de una ventana angosta y larga y no causó grandes daños debido justamente a la arquitectura y solidez del inmueble. Dañó, eso sí, la ventana, vidrios y mampostería.

Esta es la segunda bomba que estalla en la del profesional, quien estuvo a disposición del Poder Ejecutivo Nacional, lo mismo que un hijo, hasta que hizo uso de la opción constitucional de dejar del país, lo que hizo hace tres meses aproximadamente.

Un lesionado

Finalmente, a las 3.05, hizo explosión el tercer artefacto en la casa de la señora Vicenta Tramontano de Olivencia, en Patricias Mendocinas 2462, de ciudad. En este caso también se colocó la bomba en la ventana de un dormitorio que ocupaba la señora Rosario Cárdenas, la que tuvo rotura de tímpanos a raíz de la desflagración.

Los daños fueron de cierta consideración: destrozos de la ventana, vidrios, muebles, mampostería y elementos de cristal y porcelana. En otras casas también se rompieron los vidrios.

El año pasado también fue colocada una bomba en esta misma casa, la que causó cuantiosas pérdidas. Vivía también en esa casa un hijo de la propietaria, Daniel Olivencia, quien fue militante de la Juventud Peronista. En una oportunidad fue arrestado y liberado un día más tarde.

Médico sometido a examen mental

Ultimó a su esposa de un balazo

A una serie de exámenes psiquiátricos se sometió ayer al doctor Carlos Victor Bottari, un conocido médico de Rodeo de la Cruz que en la noche del lunes mató a su esposa, en la casa de Cadetes Argentinos 9535, de aquella localidad.

Debido al secreto del sumario que se está sustanciando a raíz del hecho, no se pudieron conocer mayores datos respecto de cómo habría sucedido el caso pero, extraoficialmente pudimos averiguar que el doctor Bottari, en los últimos 9 meses, ha sufrido una serie de trastornos mentales que lo obligaron a mermar su ritmo de trabajo (docente en la Facultad de Ciencias Médicas de la U.N.C., medico del Hospital Central, etc.) y a abandonar, prácticamente,, el ejercicio privado de su profesión. Además, y según las declaraciones de los vecinos de la familia del médico, a raíz de la enfermedad Bottari cambió casi en forma radical. De una persona afable, generosa, de muy buen trato, pasó a ser reservado, hosco y en muy pocas oportunidades se lo veía desplegar la actividad que supo tener en épocas anteriores.

Algo que extrañó sobremanera a todo el vecindario, que no estaba en antecedentes de la crisis psíquica por la que atravesaba el médico, fue que en varias oportunidades se negó a atender a personas que venían a reclamar sus servicios profesionales, hecho que hasta el momento no había sucedido nunca. Es más, una de las cosas que sirvieron para que el doctor Bottari se granjeara la estima de los vecinos de Rodeo de la Cruz, es que nunca tuvo reparos, fuera la hora que fuese, en asistir a sus pacientes.

La enfermedad mental del doctor Bottari habría sido el móvil del asesinato. Por ello ayer, en la mañana y la tarde, profesionales del Cuerpo Médico Forense y Criminalístico, efectuaron los exámenes psiquiátricos a que hacíamos referencia en el comienzo de esta nota.

De las averiguaciones practicadas por LOS ANDES se desprende que, a raíz de una violenta discusión que el médico tuvo con su esposa, sobrevino una crisis mental que lo impulsó a actuar de la manera que lo hizo.

Armado de un rifle calibre 22 largo, Bottari enfrentó a su esposa, Raquel Rondinoni, disparándole una bala que fue a alojarse en la zona yugular derecha. La muerte sobrevino casi instantáneamente.

Desde ese momento Bottari habría entrado en un estado depresivo que dificulta el normal desenvolvimiento de las actuaciones de rigor. Hasta ayer en la tarde, el detenido no había prestado declaraciones.

El hecho conmovió al vecindario de Rodeo de la Cruz ya que el matrimonio Bottari, unión de la cual nació una hija, que en este momento tiene un año de edad, gozaba de la simpatía y estima de todos los que los conocieron.

Denuncian la detención de 2 trabajadores

La detención de dos trabajadores fue denunciada por sus respectivos padres, quienes añadieron que aún no han podido conocer los motivos que dieron origen a la privación de la libertad de sus hijos.

En la tarde de ayer visitaron este diario, el señor Antonio Valls, su esposa, Herminia R. de Valls, y la señora María Mercedes Sosa de Lucero, quienes manifestaron que el miércoles pasado,, alrededor de las 16.30, habrían sido detenidos por la policía, sus hijos Jaime Antonio Valls, de 23 años, y Raúl Lucero, de 26 años. Ambos son trabajadores y la detención se habría producido en el distrito Gutiérrez, Maipú.

Añadieron los denunciantes que ese día, al demorar el regreso de sus hijos más de lo habitual, concurrieron al Departamento de Policía para dar cuenta de la situación. Allí les comunicaron que los dos habían sido detenidos y pasados a jurisdicción del Ejército. Acotaron que hasta el momento no han podido tomar contacto con sus hijos y menos aún conocer los motivos por los cuales han sido detenidos. También manifestaron que los dos jóvenes políticamente están en favor del gobierno nacional.

Quiniela de Mendoza

En el sorteo de la Quiniela de Mendoza, realizado anoche, resultaron favorecidos los siguientes números, de acuerdo con el extracto del Banco de Previsión Social:

1º	Premio	933
2º	„	690
3º	„	225
4º	„	452
5º	„	233
6º	„	178
7º	„	439
8º	„	569
9º	„	319
10º	„	688
11º	„	853
12º	„	627
13º	„	731
14º	„	164
15º	„	608
16º	„	671
17º	„	575
18º	„	742
19º	„	211
20º	„	796

General Alvear

Piden más plazo para pagar un canon

GENERAL ALVEAR. — Piden que se prorrogue hasta julio del corriente año el plazo para el pago de los cánones de riego de los años 1974 y 1975 al superintendente general de Irrigación. La gestión fue realizada por la Cámara de Comercio, Industrias y Agricultura del departamento ante el vencimiento del plazo para cancelar esas deudas.

Dicen que efectúan esa solicitud, preocupados por la situación económica de los agricultores, que atraviesan un período de iliquidez como consecuencia de los accidentes climáticos sufridos y que motivaron que la región fuera declarada "zona de emergencia agropecuaria".

Agregan que esa situación impide a los agricultores cumplir debidamente con sus obligaciones para con el Estado, ya que la mayoría de ellos han luchado por lograr la subsistencia diaria.

Municipales

Loteos clandestinos. — GENERAL ALVEAR. — La Secretaría de Obras Públicas de la Municipalidad ha recordado a los propietarios de loteos clandestinos, que para acogerse a los beneficios del Decreto - Ley Nº 3114 de la Intervención Federal, deberán presentarse en la oficina de Catastro Municipal donde recibirán las instrucciones correspondientes para regularizar tal situación.

Buenos Aires

LA PLATA, 6. (NA-. — Primeros premios de la lotería de la Provincia, sorteada hoy:

27498	....	$ 2.550.000
6838	....	„ 240.000
28684	....	„ 108.000
31391	....	„ 60.000
23684	....	„ 30.000
5678	....	„ 12.000
6603	....	„ 12.000
12499	....	„ 7.500
16916	....	„ 7.500
18204	....	„ 7.500
2144	....	„ 4.500
6896	....	„ 4.500
9893	....	„ 4.500
12724	....	„ 4.500
16597	....	„ 4.500
16607	....	„ 4.500
16682	....	„ 4.500
20204	....	„ 4.500
22832	....	„ 4.500
33661	....	„ 4.500

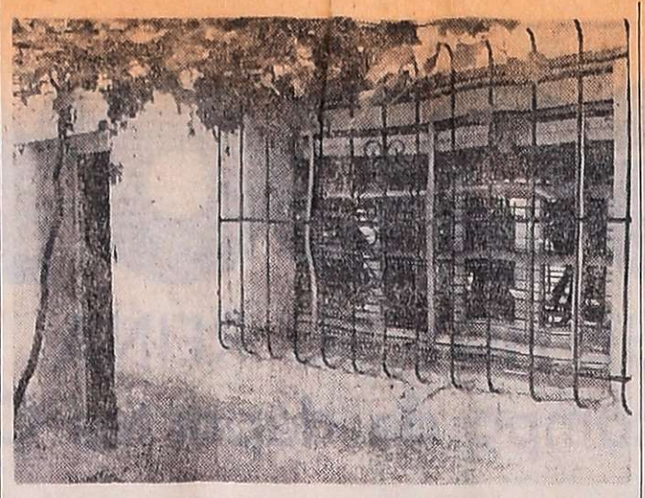

El tercer atentado ocurrió en esta casa de Dorrego, en donde se domicilia la señora Alicia Guzmán de Iturgay.

Alojaron en el penal a 2 de los policías asaltantes

Elevado porcentaje de relevos en una unidad

"En la Dirección de Investigaciones ha sido removido el 70 por ciento del personal subalterno y el 90 por ciento del personal superior el que ya tiene nuevo destino", dijo a periodistas de LOS ANDES y "El Andino" el jefe de Policía, vicecomodoro Julio César Santuccione, al consultársele sobre la situación planteada en un sector de la repartición debido a los últimos episodios delictivos en el que han participado miembros del organismo a su cargo. Reveló también que el relevo de policías alcanzó también a la Brigada de Investigaciones de la Zona Sur, con asiento en San Rafael, y ante una pregunta sobre si la Dirección de Investigaciones dependía de la Unidad Regional Primera —como lo han mencionado algunos comunicados oficiales— manifestó que no, que todas las direcciones dependían de la Subjefatura de Policía.

El titular del organismo de seguridad recibió a los periodistas poco después del mediodía y no quiso responder a ver... nes que mencionaban al int... ventor federal "como mot... por los sucesos ocurridos ... mamente con personal poli... y al presunto "pedido de su... tución a la Fuerza Aérea"... lo manifestó que si alguien... debía referir a ese trascend... era el propio interventor, ge... ral (RE) Pedro León Luce...

Policías en el penal

En cuanto a las funcio... que cumple el comisario ma... Ricardo Benjamín Mira... Genaro en la Dirección de... vestigaciones, manifestó q... el nuevo jefe del organismo... el que se desempeñará c... subjefe el ex titular de la ... cional 33ª, comisario San... Montaña.

Destacó que no llevaba ... guna función especial y q... se confeccionaba ningún ... rio administrativo. "Estar... jetos al sumario criminal"... dió, refiriéndose a las actu... nes que cumple la justicia ... el asalto al comerciante ... cisco Joaquín Perrota por ... de cuatro agentes de la re... ción.

Respecto de la situa... los policías asaltantes, ... que dos de ellos han pa... la Penitenciaría Provincial ... que los restantes lo ha... cuando sean indagados por... magistrado que entiende en... causa que en estos momen... no es el doctor Jorge Enr... Marzari Céspedes, por en... trarse con licencia.

Se le preguntó acerca de... desaparición del ciudadano... banés Daher Monassa, ha... cuyos detalles lo hacen de... certante y misterioso. Exp... que existe la denuncia y ... hasta el momento no se ... conseguido pistas importan...

Por último, y ante otra ... gunta, afirmó que el comi... general Raúl Alberto Ruiz ... pe —ex director de Tránsito... Transporte— volverá al se... cio activo en la institu... apenas concluya su licencia.

Desmintió versiones el Interventor

El interventor federal en la Provincia, general (RE) Pedro León Lucero, desmintió versiones según las cuales, existiría profunda molestia en el Poder Ejecutivo por la situación existente en la policía, y se habría pedido a la Fuerza Aérea el relevo del jefe de la repartición, vicecomodoro Julio César Santuccione.

Afirmó el general Lucero que, lógicamente, lo preocupan los hechos ocurridos en la repartición policial, pero que lo satisface la inquietud manifestada en la jefatura por la aclaración de las irregularidades, y por la plena información que permanentemente —agregó— se ha suministrado a la Intervención Federal.

Arresto de 25 turistas de Gran Bretaña

Dos andinistas extranjeros a los que la policía pondrá a disposición de la justicia serían un secretario de la embajada de Australia en la Argentina y un comerciante dinamarqués, cuyos nombres no trascendieron.

Como se sabe, la Policía de Mendoza decidió procesar a esos dos andinistas y a otros 7 de nacionalidad chilena por haber partido hacia el Aconcagua sin la correspondiente autorización. Los montañistas aún no descienden, pero ya ha sido secuestrada una camioneta que los escaladores trasandinos dejaron en la Laguna Los Horcones.

Por otro lado, habría quedado aclarada una situación planteada con 25 turistas ingleses que fueron arrestados en averiguación de antecedentes por personal policial durante un operativo cumplido en la noche del jueves. Todos ellos recuperaron su libertad, se les devolvió el ómnibus que ocupaban —un G.M.C.— y les entregó una franja de libre circulación. En forma simultánea el jefe de Policía habría recibido una llamada telefónica desde la embajada de Gran Bretaña en nuestro país ocupándose de los ingleses y en un primer momento surgió una confusión con los andinistas en infracción, pero todo habría quedado debidamente aclarado.

Una colisión en San Rafael causó 5 heridos

SAN RAFAEL. — En la intersección de Carlos Pellegrini y Marzolina se registró un grave accidente de tránsito que arrojó varios heridos. Por el lugar circulaba el automóvil Fiat 1600, conducido por Carlos Miranda, soltero, mayor de edad y domiciliado en Alberdi 651, el que era acompañado por Hugo Rogerol, Raquel Sánchez, Beatriz Villegas y Yolanda Mordasi, todos mayores de edad y domiciliados en General Alvear.

Al llegar a esa esquina el conductor trató de girar hacia el sur, chocando con uno de los árboles ubicados al costado Este y fue a caer finalmente al interior del canal que corre por el lugar. Como consecuencia del fuerte impacto, todos los nombrados resultaron lesionados debiendo ser internados en el Hospital Regional, mientras que la señorita Villegas, ante la gravedad de su estado, fue trasladada al hospital Emilio Civit de la ciudad de Mendoza.

Un agente baleó a pasajera de un ómnibus por accidente

En Guaymallén atacaron a efectivos de seguridad y otro policía puso en fuga a sus dos asaltantes

Alrededor de las 21.30 del jueves un centinela policial hirió involuntariamente de un balazo a una mujer "al efectuar un disparo de fuego al aire" —según consigna un comunicado— para obligar a retroceder al conductor de un automóvil que intentaba pasar frente a un edificio de la institución, no obstante encontrarse interrumpido el tránsito. No fue este el único episodio con armas de fuego registrado en la noche. La información oficial consigna un ataque armado contra efectivos de la fuerza, realizado desde un Ford modelo 1940, y el asalto a otro policía en Guaymallén, el que puso en fuga a sus atacantes.

El primero de esos sucesos ocurrió en calle Belgrano, de nuestra ciudad. Destaca el informe de la policía que un centinela apostado en el Palacio Polical, observó que un automóvil Peugeot color blanco circulaba por Belgrano y que su conductor "haciendo caso omiso a las señales y toques de silbato del centinela, pretendió avanzar con el vehículo hacia el Sur, donde ubica la dependencia".

Mujer herida

Continúa el parte oficial destacando que como "prosiguiera su marcha, el agente procedió a efectuar un disparo de arma de fuego al aire, obligando al conductor del rodado a retroceder, retirándose inmediatamente del lugar a toda velocidad".

Dice luego: "En la oportunidad transponía las vías del Ferrocarril General San Martín, distante 50 metros aproximadamente del lugar, un ómnibus de la línea 9, por lo que el proyectil fue a herir a la ciudadana María Eulogia Godoy. Trasladada de inmediato al hospital Central, se le prestaron los primeros auxilios, siendo derivada posteriormente a otro establecimiento sanitario para quedar internada por presentar herida de bala en hombro izquierdo con salida en cuello, región media anterior".

Un comunicado

Este desgraciado episodio provocó un comunicado de la Policía de Mendoza en el cual se recomienda a la población extremar las precauciones en zonas en donde se ubican vallas de seguridad "para evitar situaciones que puedan poner en peligro la vida de los ocupantes de los vehículos o de personas ajenas a los hechos".

Se indica, además, que "los funcionarios policiales han de extremar su celo en el cumplimiento de la misión que imponen las medidas de seguridad existentes" y a continuación se dan algunas de las previsiones que deben tomar los transeúntes.

En primer lugar: prender las luces interiores y apagar las exteriores al detener los rodados frente a las vallas de seguridad y éstas otras: "apagar o bajar el volumen de las radios o car-stéreos; mantener las ventanillas abiertas para permitir escuchar las instrucciones que se impartan; no efectuar movimientos bruscos o que puedan resultar sospechosos; acatar en todo momento las indicaciones del personal policial; llevar permanentemente la documentación personal y del automotor".

Por último, se expresa que "los vecinos residentes en las zonas bloqueadas con vallas de seguridad, deberán concurrir a las correspondientes seccionales para la identificación personal y de los automtores, oportunidad en que se les proveerá de salvoconductos. Ello les permitirá ingresar y retirarse de esas zonas sin inconvenientes durante los horarios de cierre".

Policías baleados

Por otro lado, se consigna en el parte de novedades del Departamento de Relaciones Policiales que desconocidos atacaron con disparos de armas de fuego a efectivos policiales que realizaban un control de vehículos en Las Heras y Uruguay, de Pedro Molina, Guaymallén.

El infrome indica que este hecho ocurrió a las 23.30 del jueves al aproximarse a los policías "un Ford modelo 1940, color gris, desde cuyo interior sus ocupantes efectuaron disparos de armas de fuego al personal policial apostado en el lugar, quien de inmediato repelió la agresión con sus armas, motivando la rápida fuga de los atacantes. No se registraron víctimas, procediéndose a la búsqueda del vehículo y las personas que en él viajaban". Al parecer los agresores huyeron sin dejar rastros, no obstante con un antiguo automóvil.

Asalto a un agente

Otra información expresa que alrededor de las 4.30 de ayer fue asatado un agente del numerario de la seccional 25ª de San José, en la esquina de Godoy Cruz y Francisco de la Reta, Guaymallén.

Se relata que en esas circunstancias se aproximó un Fiat 1.500 chapa de la Capital Federal, del cual descendieron dos individuos que le manifestaron al funcionario policial que no se moviera, que era un asalto.

"Sin amilanarse —agrega el parte— el agente extrajo su arma reglamentaria, efectuando un disparo hacia el rodado que impactó en el baúl. Su rápida reacción motivó que los atacantes subieran de inmediato al vehículo y se dieran velozmente a la fuga, mientras se montaba un amplio operativo en procura de la localización del rodado y la detención de sus ocupantes, con resultado negativo".

No precisa el informe si el agente estaba uniformado o de civil y si los individuos actuaron con fines de robo —delincuentes comunes— o se trataba de extremistas.

Asaltos similares causaron inquietud

Robaron vehículos y documentos

En la madrugada del jueves se produjeron dos asaltos cuya modalidad provocó diferentes interpretaciones, pero que de todos modos resultaron extraños si se tiene en cuenta que sólo robaron vehículos y la documentación de las víctimas.

Uno de ellos ocurrió a las 3, en avenida Circunvalación del parque San Martín, a poca distancia del Golf Club Andino. Tres individuos que dijeron ser policías sorprendieron a Juan Carlos Huertas, de 35 años, residente en nuestra ciudad, y a otra persona que lo acompañaba en un Torino, modelo 68, chapa patente M-021827.

Los desconocidos —que dijeron ser policías— usaron armas de fuego e hicieron bajar del coche a sus ocupantes, obligados luego a entregar la documentación personal y del rodado e introducidos nuevamente en el vehículo para ser conducidos por avenida Champagnat y después por una calle de tierra. Allí los dejaron a pie, no sin antes despojarlos de la documentación.

Caso anterior

De acuerdo a los detalles reunidos por los encargados de la investigación, los mismos individuos habrían sido los autores de un hecho similar ocurrido a las 2.30 a escasa distancia del dique Los Papagallos.

En un Peugeot 504, modelo 1970, se encontraban su propietario, Daniel Alejandro Aguerregaray, residente en Godoy Cruz; Pablo Eduardo Silvestrini, domiciliado en el centro de nuestra ciudad, y otras dos personas, cuando aparecieron ... co desconocidos que se apoderaron de los documentos de todos y del auto.

Las fuentes consultadas señalaron su inquietud ante estos episodios, pues en ninguno de los casos los individuos robaron dinero o joyas, y se cree que se estaba ante extremistas de orientación ideológica no precisada. Anoche se montó un amplio operativo, no se sabe si en prevención de hechos terroristas o bien de control en general. Los vehículos habrían sido encontrados abandonados la mañana de ayer.

Tómbola

MONTEVIDEO, 6. (NA) — Números favorecidos en el sorteo de la Tómbola, efectuado hoy:

451	346
825	819
817	817
334	568
742	516
107	042
863	092
257	994
245	242
753	923

BANCO DE PREVISION SOCIAL

EXTRACTO LOTERIA DE MENDOZA

SORTEO Nº 428
Emisión Nº 932
6 DE FEBRERO DE 1976

Premio Mayor: Nº 42933 $ 3.000.000

2º PREMIO Nº 41690 $ 240.000
4º PREMIO Nº 19452 $ 60.000

PREMIOS POR EXTRACCION

3º PREMIO Nº 4225 $ 120.000
5º PREMIO Nº 30233 $ 48.000

1 — 1164 con $ 7.200 — 1408 1421 1471	3731 con $ 7.800 — 3585	5127 5363 6401 5722	9 — 9142 9325 9765	13 — 13086 15093	16040 16055 16101 16169 16291 16438 16454 16534 16664 16675 16752 16823	15603	18688 con $ 9.600	21 — 21181 21261 21269 21325 21383 21537 21731 21827	24 — 24214 24311 24784 24822 24899	27233 27743 27802	30510 30513 30597 30619 30628	33 — 33211 con $ 4.200	34918	35 — 35440 35503	37151 37327 37599	39 — 39090 39114 39331 39362 39762	41691 con aprox. $ 4.500	42932 con aprox. $ 36.000	43 — 43147 43267 43355 43635 43815 43981
2 — 2506	4 — 4018 4218	6168 6541 6601 6642 6756	10 — 10283 10826 10845	14 — 14121 14160 14224 14310 14422 14507 14523 14539 14912 14917		19 — 19439 con $ 12.000		25 — 25234 25404 25457 25725		28 — 28239 28319 28360 28462 28847 28856	31 — 31024 31085 31238 31475 31701 31794 31817 31832 31972	34 — 34241 — 34319 con $ 9.900	35608 con $ 6.600 — 35615	37575 con $ 5.400 — 37589 37699 37702 37710 37759	40 — 40229 40399 40323	41692 con aprox. $ 1.500 — 42933 con $ 3.000.000 — 42934 con aprox. $ 36.000	44 — 44074 44332 44355
3 — 3178 con $ 15.000 — 3495 3555	4225 con $ 120.000 — 4226 con aprox. $ 3.000 — 4791	7316 7294 7430 7503 7685 7689 7825 7949	11 — 11250 11422 11653 11745 11902	15 — 15149 15308 15393 15546 15948	17129 17139 17353 17388 17470	19452 con $ 60.000 — 19652 19700 19780 19949	17671 con $ 6.000 — 17973	26 — 26113 26114 26170 26331 26509 26514 26639 26737	27 — 27009	29 — 29451 29519 29719	32 — 32343 32422 32513 32637 32560 32959	34796 con $ 3.000 — 34507 34570	35853 con $ 9.000 — 35925 35999	38 — 38033 38330	41 — 41404	42929 con aprox. $ 6.000 — 42930 con aprox. $ 12.000 — 42931 con aprox. $ 21.000	45 — 45199 45210 45372 45290 45320 45331 45515
3627 con $ 8.400 — 3857	5 — 5074	8 — 8568 8584 8612	12 — 12075 12246 12379 12518 12715 12927 12949	16 — 16028	18 — 18128	20 — 20007 20309 20360 20435				30 — 30053 30087 30102 30135	30233 con $ 48.000		36 — 36146 36620 36778	38569 con $ 10.800 — 38599 38676	41689 con aprox. $ 4.500 — 41690 con $ 240.000 — 42936 con aprox. $ 12.000 — 42937 con aprox. $ 6.000	42935 con aprox. $ 21.000	

PROGRESION 2 — PROGRESION 2

GANE MÁS...! con LOTERIA DE MENDOZA

TODAS LAS SEMANAS... $ 210.000.000 m/n

Y UN SORTEO MENSUAL DE $ 300.000.000 m/n

Lo que Ud. juega, lo gana la comunidad en préstamos asistenciales y viviendas

Zona Este

San Martín

Una de las máquinas trabaja en la preparación del suelo de una de las arterias del Barrio Córdoba.

Obras de pavimentación en el "Barrio Córdoba"

SAN MARTIN. — Se iniciaron los trabajos de pavimentación en las distintas arterias del Barrio Córdoba, uno de los más antiguos del departamento. Para dejar oficialmente inauguradas las obras concurrieron a la esquina de calles Soler y Paso del Planchón, el comisionado municipal, señor Enrique Sversek acompañado por otros funcionarios comunales; autoridades de la Unión Vecinal Mariano Moreno, vecinos y directivos de la empresa constructora. Durante el acto, el presidente de la Unión Vecinal, señor Angel Miranda, destacó la importancia de los trabajos, tanto tiempo postergados, haciendo llegar, al mismo tiempo, el agradecimiento del vecindario a las autoridades municipales por la concreción de esas obras.

Los trabajos previstos contemplan la pavimentación de 80.000 metros cuadrados, en material bituminoso para asfalto para otorgar mayor flexibilidad al piso. El costo total ha sido estimado en $ 3.500.000, suma obtenida mediante créditos de la Caja Nacional de Ahorro y Seguro, merced a gestiones realizadas por el comisionado municipal en la Capital Federal.

Los trabajos, que se cumplirán en tres etapas, están a cargo de la empresa constructora Rodolfo I. Espinosa, calculándose que en un año estarán finalizados.

Entidades de bien público

Cámara Júnior. SAN MARTIN. — Informó que el domingo recibirá la visita del vicepresidente ejecutivo Area 1 de la Federación Cámara Júnior Argentina, señor Roberto Leytes. Con ese motivo se realizará una reunión en cuyo transcurso disertará el visitante sobre e ítema "Areas de actividad y oratoria efectiva". Se invitó a concurrir a los socios y postulantes.

Notas sociales

Compromiso. — Quedo formalizado en la intimidad el compromiso matrimonial de la señorita María Elia Cocconi Castell y el señor Juan José Molina Avendaño.

Junín

Visita municipal

JUNIN. — La Unión Vecinal de Medrano informó que recibió recientemente la visita del comisionado municipal en el departamento, señor Hipólito A. Cabrillana, quien en compañía de otros funcionarios comunales participaron en una reunión de los vecinos del sector. En su transcurso, las autoridades se interiorizaron de las necesidades vecinales y anunciaron soluciones para varios reclamos, entre ellos el contar con un pozo de agua potable y que se instalen chapas domiciliarias.

El secretario de Hacienda y Administración saluda a integrantes del Centro Cultural San Francisco de Asís.

Un concurso de poesías organiza la municipalidad

SAN MARTIN. — Integrantes del Centro Cultural San Francisco de Asis entrevistaron al comisionado municipal, señor Enrique Sversek. Los visitantes expusieron al jefe comunal, que se encontraba acompañado por el secretario de Hacienda y Administración, algunas inquietudes del Centro como las de realizar exposiciones de pintura, la instalación de un taller literario y la realización de exposiciones de pintura, la instalación de un taller literario y la realización de exposiciones de poemas ilustrados. A estas inquietudes se sumaron otras que aportaron el comisionado municipal y el secretario de Hacienda y Administración, expresando el señor Sversek que la comuna tratará de concretar las porque constituyen otro principio del gobierno comunal.

Como apertura de la concreción de esta serie de inquietudes, se anunció la realización de un concurso de poesías, cuyas bases son las siguientes: 1) Los temas serán libres; 2) los trabajos no mayores de 40 versos; 3) deberán presentarse en original y tres copias, escritos a máquinas o manuscritos con letras clara; 4) podrán presentarse hasta tres trabajos por autor; 5) el autor firmará con seudónimo y en sobre cerrado aparte colocará sus datos personales; 6) los trabajos se recibirán hasta el 25 de este mes dentro del horario de 7 a 13, en la Dirección de Cultura de la Municipalidad, en las sedes comunales de Junín y de Rivadavia y en avenida Santa Fe 81, La Colonia.

Antes de retirarse, los visitantes entregaron a las autoridades municipales la nómina de la comisión directiva del Centro, que integran Elizabeth Lamas de Laparco, Silvia Alonso, Cecilia García, Luis Erario, Ernesto Lobón, Dora Diez, María A. de Rodríguez, Oscar L. Guevara y Emma P. de Navarro.

Departamentales

Las Heras

Piden cambio de recorrido de la línea 8

LAS HERAS. — Las autoridades de la Unión Vecinal los Andes informaron que se encuentran gestionando la modificación parcial del recorrido de la línea 8 de transporte pasajeros. En tal sentido se han dirigido al ministro de Obras y Servicios Públicos de la Provincia, a directivos de A.U.T.A.M y de la empresa los Andes S. A. permisionaria de la línea 8.

Los dirigentes vecinales peticionan que se disponga un servicio por calle Sarmiento y sugieren de que coche por medio sea desviado en la intersección de Doctor Moreno y Uruguay, siguiendo por ésta hasta Sarmiento para proseguir hasta Copacabana y retomar su recorrido habitual por doctor Moreno. Al regreso del centro continuar por Sarmiento hasta Uruguay hasta doctor Moreno para proseguir el recorrido actual.

Maipú

Durante la inspección a las obras de zanjeo sanitario que realizó el comisionado.

Obras de zanjeo sanitario

MAIPU. — El Comisionado Municipal señor Eduardo J. Leyes, acompañado del Secretario de Obras y Servicios Municipales, Lionel Cersósimo y otros funcionarios de la comuna, efectuó recientemente una recorrida de inspección por la zona donde se efectúan las obras de zanjeo sanitario, establecidos en los terrenos existentes en la intersección de la avenida Rodríguez Peña y calle Belgrano, del distrito General Ortega.

La obra comprende la excavación de una zanja de gran profundidad y de 300 mts. de longitud, en la que serán arrojados los residuos domiciliarios y basuras, provenientes de la recolección que se cumple en la ciudad de Maipú y diferentes distritos del departamento.

La concreción de esta obra, permitirá la inmediata eliminación de los vaciaderos de basuras y residuos a cielo abierto existentes, especialmente el que ubica sobre la margen sud del río Mendoza y al costado oeste del Club de Pesca y Caza, en el distrito Las Barrancas, lográndose de esta manera la eliminación de olores e insectos que vienen ocasionando molestias y perjuicios a la población adyacente.

S.O.E.V.A.
Sindicato Obreros y Empleados Vitivinícolas y Afines
FILIAL SAN CARLOS
Personería Gremial 402
La Comisión Directiva saluda a las dignas representantes del Trabajo Sancarlino
RAMON CALDERON Y BALMACEDA
Teléfono 175 — La Consulta - Mza.

COOPERATIVA VITIVINICOLA
SAN CARLOS SUD LTDA.
Se adhiere a la fiesta del trabajo Sancarlino
San Martín s/n. - Chilecito (Mza.)

SAN CARLOS
ELIGE HOY SU REINA

22.30 hs. — Espectáculo Vendimia "LA OBRA DEL HOMBRE Y EL NACIMIENTO DEL VINO" con la actuación especial de la Escuela Municipal de Danzas Infantil y Adultos.
ACTUACION CONJUNTOS:
"SALINAS - ADARME" de San Carlos.
"LOS ALGARROBEÑOS" de la ciudad de Mendoza.
PRESENTACION REINA 75.

SEGUNDA PARTE:
"RECUERDOS DE HISTORIA A NUESTROS VIÑEDOS Y VINOS" (Malón - Sur - Santa Cruz -).
Desfile de aspirantes al Cetro Departamental.
ELECCION Y CORONACION REINA 76
0.30 hs. — BAILE EN HONOR NUEVA SOBERANA. (Anima Orquesta "LOS TROTAMUNDOS".

RECORRIDO ESPECIAL DE OMNIBUS: DE PAREDITAS: Salida 21.30 hs., por Ruta 40 Vieja a Eugenio Bustos, y a La Consulta por calle Ejército Los Andes.
DE VILLA SAN CARLOS: 21.30 hs. a La Consulta por Villa Chacón y calle San Martín.
DE REGRESO: El mismo recorrido al finalizar el baile.

El Comisionado Municipal de San Carlos y la Comisión Vendimia, saludan al pueblo de San Carlos y le invitan a participar en la Fiesta Magna del Trabajo, Fiesta de la Vendimia 76, la que se llevará a cabo en el Club Sportivo La Consulta, el día 7 de febrero a las 22.30 hs.
JUAN E. GUIÑAZU
Comisionado Municipal
VUESTRA PRESENCIA SERA HONROSA

SODERIA "LA CLARITA"
de Emilio Nahim
Venta de productos CRUSH - SKUY - Cervezas - Vinos "EL RELINCHO"
Distribución a Comercios y Domicilios en General.
Eleodoro Quiroga s/n. - Teléfono 110
LA CONSULTA - (Mza.).

EMILIO MANSO E HIJOS
Frutícola y Vitivinícola
FINCAS y BODEGA: Eugenio Bustos (Mza.) - Tel. 19 - Frigorífico, Galpón de Empaque, Planta Fraccionadora y Oficinas: Carril Rodríguez Peña 2147 - Tel. 223125 - Godoy Cruz - (Mza.).
Dirección Postal: Casilla de Correo 53. Godoy Cruz.

ARTEMIO G. PRIETO e HIJOS
Repuestos Automotores - Accesorios
Rectificación de Campanas de Frenos
Colocación de Cintas de Frenos
Fertilizantes - Plaguicidas
San Martín 604 - Tel. 52 - La Consulta

JOYERIA Y RELOJERIA BUSAR
Anexo Pesca y Deportes
San Martín 580 - La Consulta - Mendoza

MUEBLERIA "ANEL" de E. J. Solfanelli y F. C. Pérez
Dormitorios - Comedores - Living en todos los estilos y muebles individuales
CREDITOS PARA TODO EL VALLE DE UCO
San Martín 484 T.E. 29 La Consulta (Mza.)

"ALIMENSUR"
Semillas Importadas - Forrajes
Plantas - Alimentos para Aves
San Martín 453 - Teléfono 189 - La Consulta (Mza.)

"SODERIA RICHARD"
de Manuel M. Nuarte
Concesionario Cerveza Andes
Productos Nora
J. N. LENCINAS 347 - SAN CARLOS - (MZA.)

Cooperativa Vitivinifrutícola
LA CONSULTA Ltda.
BODEGA Y FRACCIONADORA: San Martín s/n. T. 70 - La Consulta - Mza.
DEPOSITO San Martín 3510/12 - Tel. 251614 - Mza.
Vinos: Cabal Finos — COVILACO Reserva — RELINCHO De mesa

Taller Electricidad del Automóvil
SILVIO PANNOCCHIA
S. VIDELA y CERETTI - LA CONSULTA - (MZA.)

"CASA PRADOS"
Ramos Generales Anexo Artículos del Hogar.
Reparto a Domicilio
SAN MARTIN s/n. — CHILECITO — (MZA.)

CORRALON - DESPENSA - BAZAR - ZAPATILLERIA
"EL PORVENIR"
de JOAQUIN A. PUCHOL
San Martín s/n. — San Carlos — (Mza.)

TIENDA ALMACEN RAMOS GENERALES
Alberto Reján - Jacinto Quilina
San Martín s/n — Chilecito

SUCESORES DE
ALFREDO BARROS S.R.L.
AGENTE Y. P. F.
San Carlos — Mendoza

CASA GRACIA S.R.L.
ALMACEN - TIENDA - RAMOS GENERALES.
Anexo Mueblería - Ferretería - Pinturería
San Martín 402 - Tel. 7 - Eugenio Bustos - (Mza.)

RESTAURANTE "ESPAÑA"
Víctor Difonso
HOSPEDAJE — RESERVE SU MENU
San Martín 277 - Tel. 93 - La Consulta - (Mza.)

TALLER DON GUILLERMO
ELECTRICIDAD DEL AUTOMOVIL
ANEXO BOBINADOS INDUSTRIALES
de GUILLERMO F. COULON
Arenales 60 — Eugenio Bustos — (Mza.)

FABRICA DE AGUAS GASEOSAS
ISABEL C. DE ABRAHAM E HIJOS
Concesionaria Oficial Pepsi Cola
Arenales 219 - Teléf. 8 - Eugenio Bustos - (Mza.)

Tienda "La Aurora"
de BITTAR HNOS.
RAMOS GENERALES ANEXO MUEBLERIA
J. N. Lencinas 400 - Tel. 37 - San Carlos - (Mza.)

MERCADO "LA MIRITA"
de Rolando Estrella
Trozadero de Carnes Mini Autoservicio
J. N. Lencinas 398 — San Carlos — (Mza.)

FOTO ESTUDIO F. R. VIVES
REVELACIONES - CARNET - FOTO COLOR
Taller de Marcos y Cuadros - Venta de Vidrios
Calle Nueva s/n. — San Carlos — (Mza.)

Ferias Francas de San Carlos
DE PRIMITIVO SANCHO
San Carlos - Chilecito - Pareditas - La Consulta (Mza.)

FARMACIA **SAN ANTONIO**
ATENCION MUTUALES
Guillermo Cano y Arenales — Tel. 17
Eugenio Bustos (Mza.)

CASA "BUSTOS"
de SUC. PEDRO MARTIN BUSTOS
Mueblería - Artículos para el Hogar - Disquería
San Martín 184 — Eugenio Bustos — (Mza.)

ATOMO
EUGENIO BUSTOS (MZA.)
SAN MARTIN Y BERNARDO QUIROGA - TEL. 13

Farmacia "Prados"
Perfumería - Atención Mutuales
San Martín s/n. — Chilecito — (Mza.)

JOSE GUILLERMO AGUIRRE
Radio - T. V. - Electricidad
Lavalle 537 — San Carlos — (Mza.)

METALURGICA LA CONSULTA
PAEZ Hnos.
Galpones - Tinglados - Portones
San Martín 83 — La Consulta — (Mza.)

AMERICO DE ANGELIS
Mecánica en General
AFINAMIENTO Y ALINEADO DE DIRECCION
Los Andes 438 - Tel. 114 - La Consulta - (Mza.)

TALLER MECANICA IKA
L. Della Gáspera - S. Piccin
B. VILLEGAS s/n. — LA CONSULTA — (MZA.)

Liga Sancarlina de Fútbol
Afiliada a la A. F. A. - Fundada en 1936
Arenales s/n. - Tel. 64 - Eugenio Bustos - (Mza.)

Taller Mecánico de Eugenio Peinado
REPARACION DE BOMBAS INYECTORAS
MECANICA GENERAL
Sixto Videla 379 - Tel. 193 - La Consulta - (Mza.)

TALLER MARVAL
Reparaciones Radio - T. V. - Autoradio
Ejército de Los Andes 651 - La Consulta - (Mza.)

Panificadora "SAN CARLOS"
Eusebio Martínez
El Fuerte e Inalicán - Tel. 39 - San Carlos - (Mza.)

FERIA FRANCA
de MIGUEL TRENTIN
Ceretti y S. Videla — La Consulta — (Mza.)

FARMACIA SAN CARLOS PERFUMERIA
LAVALLE S/N SAN CARLOS TEL. 31 - Mza.

DR. DAVID S. CHALUB
Médico de Niños
CERETTI 704 — T.E. 40 — LA CONSULTA (MZA.)

DR. CAMILO CACHO MILLET
Odontólogo
LA CONSULTA - CHILECITO - SAN CARLOS (MZA.)

LOS ANDES
Fundado el 20 de Octubre de 1882 por el Dr. Adolfo Calle
Directoras:
Carmen Usandivaras de Calle
Elcira Videla de Schiappa de Azevedo
MENDOZA, SABADO 7 DE FEBRERO DE 1976

La obra pública

En una de las últimas reuniones del Consejo Interprovincial de Ministros de Obras Públicas —CIMOP— se elevó una interesante iniciativa a la Subsecretaría de Obras Públicas de la Nación. En ella se incluía un programa de necesidades prioritarias provinciales en materia de obras públicas y servicios para el año 1976. Esos requerimientos exigían para concretar, una inversión aproximada a los cinco billones de pesos viejos, que debería estar contemplada en una partida especial correspondiente al presupuesto de la Nación para este año.

En su oportunidad el documento fue refrendado por las provincias de Tucumán, Misiones, Santa Fe, Neuquén, Jujuy, La Pampa, Chubut, Chaco, Formosa, Corrientes, Río Negro, Santiago del Estero, San Luis, San Juan, Buenos Aires, Salta y el Territorio de Tierra del Fuego.

No figuraron entre los refrendatarios por diversas circunstancias las provincias de Catamarca, Córdoba, Entre Ríos, La Rioja, Santa Cruz, ni nuestra provincia. Con respecto a las nombradas expresamente, ignoramos cuáles pudieron haber sido las razones que determinaron su no participación en el pedido formulado. En cuanto a Mendoza, aunque no hubo información oficial al respecto, nos inclinamos a pensar que fue debido a la vacancia existente en la cartera de Estado de Obras Públicas. Es oportuno señalar que la actual Intervención Federal en la Provincia tropezó con serias dificultades antes de cubrir las importantes funciones del ministerio, con un hombre que, a entender del interventor, estuviera en situación de responder a las políticas del gobierno federal. Pero esta situación se prolongó por espacio de más de dos meses y, naturalmente, en un período tan extenso —desde el punto de vista de la función pública— sucedieron muchas cosas importantes que no incluyeron a Mendoza. En el caso concreto que comentamos, el interinato del funcionario que ejercía la tarea, impidió la integración mendocina al importante convenio que establecía entre otras cosas que el fondo de 5 billones, afectado al plan, "pasaría a formar parte de un fondo nacional de obras públicas, incorporándose buena parte de las realizaciones previstas en el plan trienal y, reclamándose como única exigencia, que ofrezcan un beneficio multiplicador considerable en el área de las diferentes economías de todas y cada una de las provincias involucradas".

Al margen de la prueba de descargo enunciada —vacancia del cargo—, no queda otra opción que admitir que la ausencia de nuestra provincia en el proyecto es altamente negativa. Negativo, en primer término, porque pese a la buena disposición oficial para no declinar el ritmo ejecutivo de la obra pública, éste se halla condicionado al volumen de disponibilidades de fondos para amortizar adecuadamente las ejecuciones que concretan. En este sentido conviene destacar que Mendoza si bien ofrece un paisaje económico mejor que el de muchos otros estados argentinos, no podríamos calificarlo como floreciente. La provincia también —al igual que otras— tiene sus dificultades, consecuencia de la situación general del país; sufre apremios que necesariamente deben conjugarse y la aludida, hubiera sido una magnífica ocasión para hacerlo aunque más no fuese, parcialmente.

Frente a lo hecho, es indispensable tratar de ganar el terreno perdido. Dicho en otros términos: Ahora que se cuenta con un titular en Obras y Servicios, deberá tenerse presente de manera muy especial, la próxima reunión del CIMOP para que, previas las explicaciones del caso, se permita a Mendoza incorporarse al proyecto. Esto es fundamental. Básicamente porque la situación económico-financiera local muestra un horizonte sombrío; porque el panorama laboral acusa graves problemas y hace que se insinúe una corporización del fantasma de la desocupación. Si esta agorería se concretara —aun en mínima parte— será llegado el momento que el Estado provincial debe concurrir a luchar contra él a través de la activación de obras públicas. Y para eso reiteramos lo dicho al comienzo, se requerirá fondos; fondos de los que no disponemos en cantidades adecuadas.

Delegación rusa encara una nueva compra de vinos a Bodegas Giol

En el salón de acuerdos de la Gobernación, el interventor federal de la Provincia, general (RE) Pedro León Lucero, recibió en audiencia especial a una delegación comercial de Rusia, que actualmente se encuentra de visita en Mendoza para realizar tratativas vinculadas a la adquisición de vinos y otros productos.

Acompañaron al interventor el ministro de Economía, doctor Francisco Leiva Hita y el secretario general de la Intervención, señor Angel Scagliotti.

La misión soviética, que concurrió a la entrevista acompañada por el gerente de Comercio Exterior de Bodegas y Viñedos Giol, ingeniero Aldo Biondolillo, estuvo presidida por el presidente de la empresa 'Sojuzplodoimport", señor Juri B. Zhizhin; el vicepresidente, señor Nicolay Fralov; gerente comercial, señor Nicolay Jurkov y el representante comercial de la URSS en la Argentina, ingeniero Viatcheslav Matveev.

En representación de la empresa "Vinos Argentinos S.A.", se hallaban también presentes los señores Trevor Morgan, Ricardo D. Sibbald y Luis A. Debandi.

Tras la bienvenida que les dio el general Lucero, el gerente de Comercio Exterior de Giol, ingeniero Biondolillo explicó que la delegación rusa se encuentra desde anteayer en la provincia, donde piensan permanecer hasta el domingo próximo cumpliendo una serie de visitas que incluirá también la provincia de San Juan. Como parte del programa, dijo, recorrieron dos grandes bodegas mendocinas y las instalaciones de Giol en Maipú, donde posteriormente se les sirvió un almuerzo.

Habló después el titular de la delegación, señor Zhizhin, quien agradeció al interventor la amabilidad con que habían sido recibidos y destacó el placer que experimentaban de encontrarse en Mendoza, provincia a la que conocían como una excelente y gran productora de vinos del país.

Explicó seguidamente que se hallaban en Argentina en su condición de integrantes de la empresa Soiuzplodoimport, a la que describió como una entidad que tiene el monopolio sobre la producción e importación de vinos para la Unión Soviética. Agregó que también se dedica a la adquisición en el extranjero, de cítricos frescos y otros productos alimenticios que su país no produce debido a las condiciones climáticas.

Durante la entrevista que la misión comercial mantuvo ayer con el interventor federal.

Puntualizó en otro momento de su exposición: "Nuestro primer contacto realizado el año pasado, por el cual adquirimos vinos argentinos nos ha satisfecho mucho, motivo que nos ha dispuesto a aumentar esa compra". Indicó que esa es la razón de la presencia de la delegación en la Argentina.

El próximo lunes, de regreso en la Capital Federal, se reanudarán los contactos ya iniciados, los que "serán —dijo— una nueva etapa en las relaciones comerciales entabladas entre Argentina y la URSS y que no dudo —agregó— dará como consecuencia la ampliación de las negociaciones en materia de productos alimenticios y, especialmente, de vinos".

Palabras de Lucero

El interventor federal agradeció la presencia de la delegación y el honor que sentía al hacerlo como delegado de Mendoza. "Quiero también decirles —afirmó— que tuve la suerte de presidir el directorio de Bodegas Giol en el momento en que se concretó el envío de vinos a Rusia por parte de esa empresa que es Vinos Argentinos S.A. y de CAVIC de San Juan". Y agregó: "Deseo recalcar que nos sentimos muy orgullosos de haber cumplido satisfactoriamente con las cláusulas del contrato realizado el año pasado, a pesar del escaso tiempo que tuvimos para concretarlo. Este orgullo nuestro se desprende de ese hecho y de que ustedes son muy exigentes en todas las etapas de la comercialización. Esperamos ahora contar con mayor tiempo en nuestra nueva operación para llevarla también a feliz término".

Del ministro de Economía

Por su parte el doctor Leiva Hita quiso saber si éstas operaciones obedecían a aspectos coyunturales o si por el contrario se harán con regularidad. Aclaró seguidamente que la pregunta tenía por objeto poder preparar vinos acordes al gusto del consumidor soviético en volúmenes adecuados y poder así encarar una política con visión del futuro en ese sentido.

A ello respondió el señor Zhizhin que la idea de la empresa que dirige "es la permanencia y continuidad de las relaciones iniciadas. Para afirmar esto debo decirle que mantenemos contacto comercial con 70 naciones, de las cuales 30 ó 40 son muy ágiles. De ellas sólo puedo visitar cinco o seis al año, y el hecho de que haya venido a Argentina y, en especial a Mendoza, debe indicarle a usted el interés que tenemos en continuar relaciones comerciales con su país y, desde luego, con Mendoza. También deseo manifestarle —acotó— que nuestro interés se inclina por los vinos blancos y los mostos concentrados".

El señor Ricardo Sibbald, de Vinos Argentinos S.A., explicó que se ha encarado la construcción de tanques en el puerto de Buenos Aires, para el almacenamiento de vinos destinados al extranjero. Destacó que ese trabajo ha sido encarado por el Estado, con el apoyo de la actividad privada.

Finalmente, los visitantes soviéticos agradecieron las expresiones del interventor y el recibimiento tributado, señalando: "Ayer nos hemos sentido en Mendoza como en nuestra casa y luego de esta entrevista nos será mucho más grato permanecer entre ustedes".

Seguidamente, obsequiaron al general Lucero una botella con vodka y un florero de cristal destinado a su esposa.

En Giol

Los integrantes de la delegación comercial soviética recorrieron las instalaciones de la empresa estatal y degustaron sus diferentes tipos de vinos. Después fueron agasajados con un almuerzo.

No se habló en forma oficial durante la entrevista de las cantidades que importaría la URSS en vinos blancos y mostos concentrados, pero fuentes responsables hicieron trascender que podría llegarse a varios millones de hectolitros, en partidas regulares.

Sobre descuentos a la policía hacen aclaración

El Ministerio de Hacienda dio a publicidad un comunicado en el que hace aclaraciones con respecto al método que utiliza la Dirección de Sistematización de Datos de la Provincia para efectuar los descuentos correspondientes en los haberes de los empleados públicos, con referencia especial a los que se aplican al personal policial.

Dice que, tomando como ejemplo un agente de policía, el sueldo básico es de $ 570.000, que con los adicionales se eleva a $ 880.100, para un soltero sin asignación familiar. Expresa el informe que este haber se reduce a veces muy sensiblemente, debido a una serie de descuentos que se realizan en los bancos, por aplicación de leyes sociales y obligaciones contraídas voluntariamente por el propio interesado.

Los descuentos —añádase—, responden en la mayoría de los casos a los siguientes conceptos: 202, diferencia 100 % Caja de Jubilaciones, $ 10.000; 214, aporte Caja de Jubilaciones (14 por ciento), $ 119.504; 230, Seguro Mutual, Ley 1828, $ 10.000; Mutualidad (cuota), $ 6.983; 509, Mutual Suboficiales y Tropa Policía (cuota), $ 8.636; 512, Seguro Círculo Suboficiales de la Policía, $ 3.034; 513, A.D.E.P. (Policía), Créditos comerciales, $ 55.252; 513, A.D.E.P., créditos comerciales, $ 35.750; 513, A.D.E.P., créditos comerciales, pesos 55.252; 513, A.D.E.P., créditos comerciales, $ 99.950; 513, A.D.E.P., créditos comerciales, $ 99.950; 513, A.D.E.P., créditos comerciales, $ 99.950, lo que representa un total de descuentos de $ 604.261.

"En consecuencia, dice, si el agente tiene a percibir en concepto total de haberes 880.100 pesos y tiene descuentos por $ 604.261, sólo le resta un líquido a cobrar de $ 275.839".

Añádese: "Como se deduce de este caso, se han practicado doce descuentos, pero existen otras situaciones en que los descuentos llegan a 19, agregando a los ya anunciados: a) Seguro Ley 2404 (familiares); b) Proveeduría Farmacia Policía (cuota); c) Instituto Provincial de la Vivienda; d) Seguro de Vida Caja de Ahorro; e) Préstamo Caja de Ahorro, y f) Descuentos créditos varios A.D.E.P.

"Cabe señalar —agrega la aclaración— que frecuentemente se formulan aclaraciones por los descuentos practicados, lo que demuestra que los interesados desconocen el verdadero origen de los mismos; en este caso, el Ministerio de Hacienda igualmente aclara que si los descuentos codificados al dorso del bono no se encuentran impresos o suficientemente aclarados por falta de extensión, el interesado debe concurrir a la Dirección de Sistematización de Datos, donde se procesa la liquidación de sus haberes, para obtener la correcta información".

Diferencia por el aumento de alquileres

La Cámara de Alquileres de Mendoza informó que el índice de aumento que debe abonarse en los contratos de locación vencidos, suscriptos con anterioridad al 31 de diciembre de 1973, es de 34,1% hasta el 30 de junio del corriente año.

Quienes hayan abonado el 31,1% sobre el mes de enero —agrega— deberán completar el 3% más, por ser de aplicación definitiva el expresado porcentual del 34,1%.

El lunes llega el director de Pesca

El próximo lunes llegará a esta ciudad, el director nacional de Pesca Continental, doctor Juan Cordini. Su viaje obedece al propósito de intercambiar ideas y opiniones sobre desarrollo pesquero en Mendoza.

Con este motivo, se ha programado una serie de visitas que abarcará todos los ambientes hídricos de nuestra provincia. El funcionario permanecerá en Mendoza hasta el 12 del corriente.

Pensiones de riego cobran con recargos

El Departamento General de Irrigación comunicó que hasta el 13 se podrán abonar las pensiones de riego del ejercicio 1975, con el 12% de recargo y los ejercicios anteriores con el 25% acumulativo por ejercicio vencido. Al vencer ese plazo se aplicarán los siguientes recargos: el 75% por el ejercicio 1975, y del 100% para los ejercicios anteriores.

El ejercicio 1975 podrá ser pagado en los bancos de Mendoza y de Previsión Social, sus respectivas oficinas departamentales y en la administración central y subdelegaciones de los ríos Atuel y Diamante. Los ejercicios anteriores solamente podrán ser pagados en la administración central y en las subdelegaciones de los ríos Diamante y Atuel.

Pararán en La Chimba los trenes locales

Ferrocarriles Argentinos informó que la línea General San Martín habilitará mañana el apeadero La Chimba, ubicado en el kilómetro 1025, entre las estaciones de Palmira y San Martín.

En ese lugar pararán los trenes locales de pasajeros que unen diariamente nuestra ciudad con San Martín y Alto Verde.

Durante la visita realizada ayer al interventor federal por los integrantes de la Coordinadora de Entidades Pro-Recuperación de las Islas Malvinas

Campaña por la recuperación de nuestras islas Malvinas

En la mañana de ayer el interventor federal, general (RE) Pedro León Lucero, recibió a miembros de la Coordinadora de Entidades Pro Recuperación de las Islas Malvinas. Según se supo, los visitantes se encuentran en Mendoza con motivo del congreso por la reconquista del archipiélago y cuya primera sesión preparatoria se efectuó anoche en el Teatro "Julio Quintanilla" de esta ciudad.

Se hicieron presentes en la Casa de Gobierno, el presidente de la coordinadora, doctor Alberto M. Fonrouge; secretario, doctor Carlos I. Rivas; vocal, doctor José Muñoz Azpiri y secretaria administrativa, profesora María Elena Piaggio de Valero. También asistieron a la audiencia los señores Ernesto Muller, Eduardo Videla Dorna, Franklin Horne, Juan Carlos Moreno, Juan Carlos Ferrero y Roberto Cantó.

El senador Fonrouge manifestó al interventor que le resultaba muy grato presentarle los saludos de la delegación. Luego le informó que se había decidido realizar una campaña de concientización para que todo el país sienta la necesidad de defender la soberanía nacional en el archipiélago. "En esta oportunidad —dijo— nuestra palabra en esta provincia expresará los sentimientos de todo el país ante este conflicto que lleva muchos años sin encontrar verdadera solución. Queremos por su intermedio —agregó— llegar al pueblo mendocino que usted representa, ya que usted es nuestro invitado de honor en este congreso".

El interventor agradeció los conceptos del senador Fonrouge y puso de manifiesto que asumía la "investidura para transmitir estos sentimientos hacia este conflicto que nos llega a todos los que nos sentimos argentinos de corazón y que seguimos muy de cerca la misión de ustedes, que son la parte representativa en esta lucha por la recuperación de nuestras islas Malvinas". Luego añadió: "Me alegro de ver caras amigas y ansio que en el futuro nos disciplinemos más a fin de que nuestra lucha no se limite únicamente a la representación diplomática. Nos sentimos honrados de la presencia de ustedes en esta provincia —dijo— que espero visiten y recorran". Estuvieron presentes en la audiencia, el ministro de Gobierno, doctor Isaías Mathus y el secretario Angel Scagliotti.

Informe

Finalmente, el profesor Juan Carlos Moreno entregó un informe sobre el estado de las tratativas de las islas Malvinas en el momento actual y las etapas cumplidas sobre la disputa por la soberanía que se mantiene en el seno de Naciones Unidas, donde existe —dice— consenso mayoritario en favor de la posición argentina.

Actividad política

Partido Justicialista

Instrucciones. — El triunvirato interventor y reorganizador comunicó que ya ha confeccionado las instrucciones a que ajustarán su tareas los triunviratos departamentales que serán designados cuando se completen las nóminas de los afiliados.

Los miembros de aquel triunvirato atienden diariamente, en horas de la mañana y de la tarde, en Chile 1342.

Junta Electoral. — Los miembros de la Junta electoral que preside el doctor Rafael César Tabanera, ratificó que la fecha límite para la recepción de listas es el 11 de este mes a las 24.

Frente de Unidad Justicialista. — El comando ejecutivo del nucleamiento convocó a conferencia de prensa para hoy, a las 11, en el local de calles Chile y Colón, de ciudad. En su comunicado, se anuncia que durante la reunión la entidad "dará a conocer su posición frente al proceso electoral interno del Partido Justicialista y su línea de pensamiento político". Además, el Frente dio a conocer una nómina de dirigentes del departamento de Guaymallén, que hicieron llegar su apoyo.

Por otra parte, anunció su adhesión al núcleo, el denominado Frente de Unidad Peronista de Las Heras, resuelta en asamblea general extraordinaria. La resolución expresa que se adhiere "en forma total y masiva al Frente de Unidad Justicialista" y que oportunamente se designarán los delegados que correspondan. Luego expresan su apoyo a la Presidente de la Nación y se formulan votos para que el Frente culmine con éxito el actual proceso electoral. Por último, el Frente de Unidad Peronista de Las Heras invitó a todos los afiliados a concurrir a su sede de calle José María Godoy 388, para consultar los padrones y recibir información sobre las elecciones internas.

Lealtad a Isabel - Lista Azul. — Con la firma de su apoderado, señor Pedro Pettignano, se dio a conocer la nota enviada por la agrupación al presidente de la junta electoral del partido, en respuesta a la impugnación a la denominación de esa agrupación realizada por el comando provincial de la Lista Verde-Línea Luján. Niega en primer término que la circular Nº 1011 del Consejo Superior del Movimiento Nacional Justicialista "prohíba las expresiones de lealtad a la excelentísima señora Presidente de la República. Los impugnantes faltan así a la verdad o les molestan tales sentimientos de adhesión a la jefatura natural del Movimiento". Se añade que el objetivo del momento en que se dio la circular "fue evitar la proliferación de las denominaciones de sitios o lugares, fundamentalmente públicas, que llevasen el apellido del teniente general Juan Domingo Perón". Luego de otras consideraciones manifiesta su apoyo a la realización de las elecciones internas.

En otro comunicado, la agrupación informó sobre la integración de las juntas promotoras en los departamentos de General Alvear (encabezada por Celia Pérez y Demiro Rodríguez), Tunuyán (Rafael Callejón y Antonio Oldra) y Malpú (Lucía Geral viuda de Olivera).

Estas juntas resolvieron poner la campaña electoral bajo la advocación del general Perón y de Eva Perón y adoptar la consigna "Isabel vence".

Material para la Dirección de Energía

Según informó la Dirección de Difusión se encuentran en el puerto de Buenos Aires materiales eléctricos de importación que serán enviados a la Dirección Provincial de Energía, con destino al montaje de diferentes obras en ejecución contratadas oportunamente por el gobierno provincial. Los materiales provienen de Suecia, Inglaterra, Alemania, Italia y Suiza.

El valor de los elementos puestos en puerto son de $ 4.850 millones moneda nacional, pagaderos a 180 días del embarco, según las condiciones pactadas por el Banco Central de la República.

Agrega el comunicado oficial que en los próximos días serán embarcados a Mendoza para ser instalados en las subestaciones de rebaje de las zonas centro y este de la provincia. De esa manera, se verán beneficiadas extensas áreas rurales de Tunuyán, Tupungato, San Carlos, Santa Rosa y La Paz, con el aporte de una mayor dotación de energía y ampliando en otros casos el servicio eléctrico.

Estas obras forman parte del Plan Trienal, encarados por la repartición y que se hallan en plena realización. En tal sentido se destaca el apoyo del gobierno provincial, de las autoridades nacionales y del Departamento Exterior del Banco de Mendoza.

Entidades de bien público

Cámara Júnior de Mendoza. — Con motivo de la visita del vicepresidente ejecutivo del área Nº 1 de la Federación de Cámaras Juniors de la Argentina, esta entidad informó que la reunión ordinaria de asociados se hará el lunes a las 21.30 en Entre Ríos 354.

Convenio para formar viveros de forestales

Fue ratificado el convenio celebrado en diciembre último, entre la Provincia y la Universidad Nacional de Cuyo.

Por el mismo, se acuerda poner en ejecución en forma conjunta e inmediata, un proyecto de producción de plantas de álamo en vivero, con el fin de satisfacer las necesidades de los plantadores forestales mendocinos.

Utensilios para la hostería de Puente del Inca

La Intervención Federal autorizó la compra de utensilios para la hostería de Puente del Inca, por un monto de pesos 1.640.000.

La medida fue dispuesta por decreto originado en el Ministerio de Economía y forma parte del plan preparado para recuperar aquella fuente de mal.

Créditos para evolución de empresas

La Unión Comercial e Industrial de Mendoza informa que "el Banco Central de la República Argentina ha dictado una resolución por la que autoriza a los bancos comerciales a otorgar préstamos al comercio —mayoristas o minoristas— destinados a cubrir las necesidades de evolución. Se entiende por ello —según aclara el Banco Central— las derivadas del aumento salarial de $ 2.000 recientemente fijado por el Acta-acuerdo suscripta entre representantes de entidades empresarias y del Ministerio de Trabajo de la Nación".

Se añade en la información que los créditos a otorgarse significan un refuerzo de los préstamos ordinarios de las empresas, conforme con lo establecido en el Acta-acuerdo. Los créditos serán reintegrables en seis cuotas mensuales, iguales y consecutivas, a partir del 31 de julio próximo. La tasa de interés será la que rige actualmente, de entre el 48 y el 49 por ciento, según las zonas.

Pedirán apoyo para el Barrio Reconquista

Miembros del consorcio vecinal del barrio Reconquista entrevistarán el martes próximo a las 18, al ministro de Obras y Servicios Públicos, ingeniero Siegfred Lexow.

Le plantearán el problema existente con la urbanización de ese futuro barrio, ubicado en la intersección de avenida Arlogne Sur Mer y zanjón de Los Ciruelos, en jurisdicción del departamento Las Heras, y le solicitarán un pronto despacho del decreto-ley que amplía los fondos asignados en principio por la ley 4038/74 para la instalación de la red de agua potable, cloacas y luz.

Ese consorcio reúne a alrededor de 250 familias.

SAN MARTIN DE LOS ANDES A $13.000, POR EL SISTEMA SOLJET.

En un tour de 8 días pensados para usted.
Con traslado en Jet Bac One Eleven de Austral Líneas Aéreas y alojamiento en uno de los mejores hoteles: "SOL DE LOS ANDES", con desayuno y cena incluídos.
Y la atención especial que el sistema le brinda desde el primer momento, para que descubrir las bellezas de San Martín de los Andes sea un placer permanente. Financiado $ 1.235.- por mes.
Además, si no quiere perderse Bariloche, el sistema le ofrece un tour combinado:
4 días en cada lugar. Sólo para disfrutar.

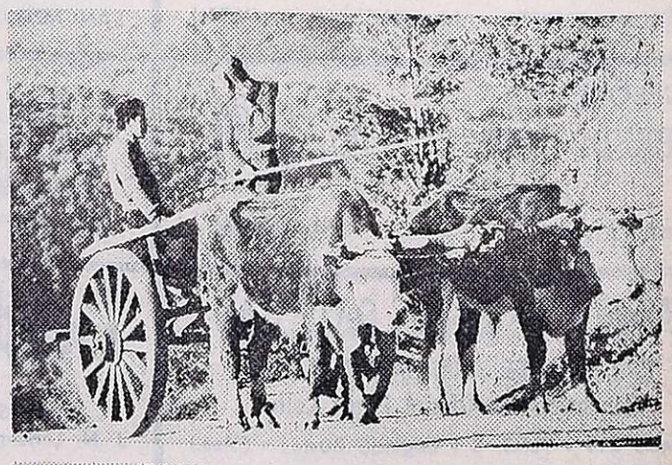

Y UN TOUR A BARILOCHE PARA QUE UD. LO MANEJE. POR $ 11.000.-

En un automóvil -con todos los seguros incluídos-, que el sistema pone a su disposición en Bariloche.
Para que durante 8 días usted decida el itinerario y lo maneje a su placer.
Financiado $ 1.221.- por mes.

TAMBIEN PENINSULA DE VALDES-BARILOCHE

Otra variante del sistema que le permitirá conocer, a todo confort, el paisaje y la fauna tan singulares de la península, y acceder luego a la belleza clásica de Bariloche.
Todas posibilidades que el sistema planifica, pensando en usted. $ 1.662.- por mes.
Precio total contado $ 17.500.-

SOL JET
TURISMO DE ALTO VUELO
SOL JET S.A. Empresa de Viajes y Turismo
Res. D.N.S.T. 0540/73 - Legajo Nº 403
Sarmiento 256 - TE: 249101 y 249102 - (Mendoza)
Su agente de viajes nos conoce bien, visítelo.
O consulte en Austral Líneas Aéreas.

SISTEMA SOLJET PARA QUE PUEDA SALIR DE VACACIONES.

Teresa Pascua Darío
Molino Orfila

María Susana Lioy
Los Barriales

Nancy Ramírez
Villa cabecera

Dora Susana Gutiérrez
Rodríguez Peña

"Los pueblos se encuentran en Junín" y eligen hoy a su reina

Noemí Alicia Roca
Phillipps

María del Carmen Leggio
Ingeniero Giagnoni

Mabel Chapini
Medrano

En la villa cabecera del departamento de Junín, se realiza hoy a partir de las 22, el acto central de la fiesta de la Vendimia. Será elegida en la oportunidad, la sucesora de Margarita Knezetic.

Los actos se iniciaron ayer con la bendición de los frutos y la Vía Blanca de las Reinas.

El espectáculo se iniciará con disparo de bombas y la presentación de una alegoría alusiva a los trabajos vendimiales. Luego el pueblo de Junín rendirá un homenaje a la soberana saliente y serán presentadas las candidatas de los distritos, aspirantes al reinado por 1976.

El guión fue preparado por el asesor de Cultura de la Comuna, señor Bernardo Moreno, con la colaboración del señor Ricardo Martí, que han titulado "Los pueblos se encuentran en Junín".

Se desarrollará a continuación un gran show artístico, que contará con la participación de Raúl Bravo Aguilar — ganador del Festival de Vicuña Mackena y triufador en Chile— Ana María Bodas (ganadora del Festival de Junín-75); el conjunto juvenil de este departamento, "Los Curacó"; el cómico chileno Tito Barrientos; los triunfadores del folklore "Tucumán 4". A continuación, el ballet de Elena Beningaza, interpretará un "Ruego a la Virgen de la Carrodilla", para realizarse de inmediato la elección, proclamación y coronación de la reina de la Vendimia por 1976, que culminará con disparo de bombas y fuegos artificiales.

A las 0.30 tendrá lugar un baile en honor de la soberana y su corte, en la pista municipal, con la actuación de selectas orquestas.

La animación del espectáculo estará a cargo de Mariel y Ricardo Martí.

Escenario y obsequios

El escenario —que ha sido totalmente realizado por personal de la Municipalidad de Junín— está emplazado sobre la avenida Mitre. Consta de tres plataformas de distintos niveles. El principal es de 12 por 6 metros. El trono de la reina está ubicado en la parte central y superior. Se destacó que el equipo de luces dará a los escenarios características especiales.

Por otro lado, se informó a través de la Comuna, que el acceso al espectáculo será totalmente gratuito. En cuanto a los obsequios, la reina departamental 1976 recibirá $ 10.000; la virreina, $ 3.000 y cada una de las integrantes de la corte, $ 1.000. Los empleados y obreros municipales dispusieron regalar $ 5.000 a la reina electa.

Se informó también que la Comuna se hará cargo de los gastos que demanden los actos protocolares de los que deba participar la nueva soberana,

Silvia Nancy Robledo
Tres Esquinas

Lidia González
Alto Verde

Liliana Emilia Vicentiz Coque
Algarrobo Grande

María del Carmen Lescano
Mundo Nuevo

durante el período que dure su reinado.

Las candidatas

Son aspirantes al cetro departamental, las siguientes jóvenes: Teresa Pascua Darío, de Molino Orfila, 18 años, 1,65 m. de estatura, cabellos castaños oscuros, ojos verdes, escucha música y practica natación; María Susana Lioy, Los Barriales, 20 años, 1,70 m., cabellos rubios y ojos verdes, practica vóleybol; Nancy Ramírez, Villa Cabecera, 17 años, 1,66 m., cabellos castaños oscuros, ojos verdes, gusta de la música; Susana Gutiérrez, Rodríguez Peña, 19 años, 1,64 m., cabellos rubios y ojos pardos, estudiante de guitarra; Noemí Alicia Roca, Phillips, 18 años, 1,60 m., cabellos rubios, ojos verdes, practica tenis; y Cecilia Isabel Dufour, La Colonia, 17 años, 1,70 m., cabellos castaños claros, ojos verdes, practica vóleybol.

También son candidatas: María del Carmen Leggio, por Ingeniero Giagnoni, 20 años, 1,60 m. de estatura, cabellos rubios, ojos pardos, colecciona postales y practica tenis; Mabel Chapini, Medrano, 17 años, 1,70 m., cabellos rubios oscuros, ojos pardos, colecciona estampillas, lee y practica vóleybol; Silvia Nancy Robledo, Tres Esquinas, 15 años, 1,70 m., cabellos rubios oscuros ojos pardos, lee y escucha música; Lidia González, Alto Verde, 21 años, 1,67 m., cabellos castaños, ojos pardos claros, lee y escucha música; Liliana Emilia Vicentiz Coque, Algarrobo Grande, 20 años, 1,70 m., cabellos rubios, ojos celestes, colecciona muñecas, practica natación y vóleybol; y María del Carmen Lescano, Mundo Nuevo, 17 años, 1,65 m., cabellos rubios, ojos castaños, y gusta de la música folklórica.

Reinas anteriores

Desde 1936, las soberanas que han ocupado el trono departamental son: Marta González Marx, en ese año; Elia Rico (reina provincial), 1937; Isabel Martín, 1938; Graciela Rico, 1939; Elda Lucentini, 1940; María Dolores Zaragoza, 1941; Ofelia Peña, 1942; Sabina Miguel, 1943; Olga Varas (reina provincial), 1944; Mirtha Carvajal, 1945; Judith del Carmen Lucero, 1946; Susana Varas, 1947; Pascua Sepúlvera, 1948; Olga Valentinelli, 1949; Olga Ferreyra, 1950; Adelina Della Mora, 1951; Ibis Laura Lucetti, 1952; Elba Fanny Pupatto, 1953; Blanca Azzaroni, 1954; Hilda Magnani, 1955; Iris Ema Rinaldi, 1957; Irma Funes, 1958; Ana Carreras, 1960; Elba Echegaray, 1961; María Teresa Maza, 1962; Vidalina E. Gavlosky, 1963; Mirta Angélica Vicario, 1964; Mirta R. Zapata, 1965; Mirta Norma Hidalgo, 1966; Ana Carreras, 1967; Bibiana Trujillo, 1968; Gloria I. Valeros, 1969; María Elvira Giordano, 1970; Iris Gladys Mora, 1971; Inés Delia Sánchez, 1972; Hilda Dalla Cía, 1973; Rita Gladys Ceschini, 1974 y Margarita Knezetic, 1975.

Invertirán $ 8.250.000 en el acto central

La intervención federal autorizó la inversión de $ 8.250.000 para atender los gastos de preparación y realización de la Fiesta de la Vendimia 1976.

Además fueron aprobadas las fechas propuestas por la Dirección Provincial de Turismo para la realización del acto central de acuerdo con el siguiente programa: 12 de marzo, Bendición de los Frutos y Vía Blanca de las Reinas; el 13, carrusel y acto central; y el 14, repetición de la fiesta.

También la intervención federal ha dispuesto que las reparticiones centralizadas, descentralizadas y autárticas, prestarán el máximo de colaboración, sin cargo alguno, a la Dirección Provincial de Turismo en lo que ésta requiera, para el mejor logro de esta realización.

Harán hoy su fiesta San Carlos, Godoy Cruz y Alvear

Realizarán hoy los actos centrales de la Vendimia 1976, los departamentos de San Carlos, Godoy Cruz y General Alvear.

San Carlos lo hará a partir de las 22 en el Club Sportivo La Consulta. En la oportunidad, de entre diez bellas jóvenes de otros tantos distritos de la zona, será elegida la sucesora de Eliana Lourdes González, reina de este departamento por 1975.

Previo a la elección se desarrollará un variado espectáculo artístico en un escenario ubicado en el campo de juego del club La Consulta. Participarán jóvenes artistas de la zona y un conjunto folklórico de la ciudad de Mendoza.

El libreto ha sido titulado "La obra del hombre y el nacimiento del vino" y es su autor el profesor Plácido Lucero, quien tendrá también bajo su responsabilidad la dirección del espectáculo.

Características

Se escenificará entonces la historia del nacimiento de la industria madre de la Provincia. La forma primitiva utilizada en Mendoza para obtener el mosto, será representada mediante una caneca situada en el escenario central, donde dos labriegos "pisan" la uva. Un juego de luces dará vida luego a una botella de grandes dimensiones volcando vinos tinto, rosado y blanco en otras tantas copas.

Dos racimos de uva constituirán el fondo del palco y allí estarán ubicadas las candidatas durante el desarrollo del espectáculo. En la cúspide de uno de ellos estará la soberana por 1975, señorita Eliana Lourdes González.

Se destacó que en el show artístico participarán el dúo "Salinas-Adarme", el conjunto "Los Algarrobeños" y el ballet de la Escuela Municipal de Danzas.

Por otra parte, este año a fin de lograr absoluta objetividad en la designación de la reina del departamento, el jurado será constituido por autoridades ajenas a San Carlos. De los 200 votos previstos, sólo 80 serán repartidos entre las entidades que hayan presentado candidatas. El resto se distribuirá entre funcionarios provinciales y de otros departamentos tampoco esta vez votará el público.

Servicio de ómnibus

Se ha organizado un servicio especial de ómnibus, que hará los siguientes recorridos: de Pareditas, salida a las 21,30 por ruta 40 vieja a Eugenio Bustos y a la Consulta, por calle Ejército de los Andes; de villa San Carlos, a las 21,30, a La Consulta por villa Chacón y calle San Martín. De regreso igual recorrido al finalizar el baile.

En Godoy Cruz

La "Vendimia Azul y Blanca, Fiesta de un Pueblo", de Godoy Cruz, se hará en las instalaciones del Club de Yacimientos Petrolíferos Fiscales, ubicado en Salta e Ingeniero Huergo, a las 22. Se iniciará con el homenaje del departamento a la soberana que finaliza su reinado, señorita Silvia Susana Jurín, también virreina nacional de la Vendimia.

Luego se recordará la historia de Godoy Cruz: la inmigración, el aporte de los pioneros, y el nacimiento del criollo hasta el laborioso habitante de nuestros días. Se destacarán como principales factores, el desarrollo industrial y las bodegas. Se escenificarán, con participación de actores y figurantes, historia reales de Godoy Cruz, y finalizará con una invocación para construir el país con el aporte de todos.

A continuación tendrá lugar un show artístico a cargo del cantante melódico Rodolfo Cueto, el dúo folklórico "Teresita y El Pampeano" y el cantante de tangos, Hugo Salas en homenaje a la reina saliente. Acto seguido se procederá a la elección, proclamación y coronación de la reina por 1976. Se elegirá de entre 14 candidatas.

El guión fue preparado por personal especializado de la Dirección de Cultura de la Comuna y adaptado por un equipo. Será director general del espectáculo, el profesor Mario Agustín Ruarte.

El escenario donde se desarrollará el espectáculo consta de tres plataformas de distintos niveles. En el central, a 16 metros de altura, estará ubicada la reina. Se ha preparado un especial juego de luces y planos movibles que permitirán cambios de escenografía. Habrá apoyo con fuegos artificiales y proyección de diapositivas.

Se informó que han sido habilitadas tres playas de estacionamiento, para facilitar el acceso al público.

En General Alvear

Diez candidatas aspirarán al trono departamental de la Vendimia 1976 de General Alvear, y será consagrada durante un festival artístico que se realizará esta noche en las instalaciones del Sport Club Pacífico. El escenario estará ubicado en un costado del campo de juegos.

La Dirección de Acción Social, Cultural y Deportes de Alvear, ha asumido la dirección general de esta "Fiesta Labriega" en que se consagrará a la sucesora de María Eva Crauchuk.

El programa previsto es el siguiente: a las 22, recepción de autoridades; 22.15, Himno Nacional; 22.30, presentación del Teatro Juvenil Alvearense, dirigido por la profesora Irma Lucía Greco, y el Coro de Docentes y Adultos de General Alvear, que conduce Marta Lalik de Olmos. Participará también el ballet de danzas folklóricas "Patricio y Norma".

A la 0.30 se procederá a la elección y coronación de la nueva soberana y a partir de allí se ofrecerán al público diversos números extras, en homenaje a la nueva reina.

La escenografía estará a cargo de Manuel Marcos Salcedo, con la colaboración de Mabe. Torti; luz y sonido, Juan Carlos González y locución, Elsa Galera y Edgardo Castellano.

Educacionales

Escuela Nº 11 -BT- Químico. — Los remplazos del mes de diciembre en esta escuela, se están pagando en Habilitación del Ministerio de Cultura y Educación. Los profesores interinos deben presentar nota para la tabulación, antes del 15 de este mes.

Institutos de Idiomas Modernos. En este instituto de Rondeau 117, ha comenzado la inscripción para los cursos de inglés, francés e italiano. Los interesados deben concurrir de 9 a 11.30 y de 16.30 a 21.

Colegio María Auxiliadora. — El encuentro de vacaciones organizado por la comunidad educativa, tendrá lugar el 11, a las 10, en 25 de Mayo 1466. Además, se ha invitado a profesores, maestras, exalumnas, padres y bienhechores, a la misa de bienvenida a la nueva hermana directora María Ligia Wenk.

Centro Educativo de Nivel Secundario Nº 53. — Los alumnos inscriptos en primer año del bachillerato de adultos plan 1970, de 3 años de duración, deben presentar la documentación exigida antes del 16 de este mes. El precurso comenzará ese día, a las 20.30. Los interesados en inscribirse deben ser trabajadores mayores de 21 años y tienen que concurrir a Godoy Cruz 512, de 18 a 22.

Escuela Técnico Industrial Emilio Civit. — La dirección de este establecimiento cita para el lunes al siguiente personal: Gladys Hilda Bermejo, Graciela Sosa de Longo, Dino Fatori y Roberto Ubaldini.

Sindicato Unido de Trabajadores de la Educación. — Los secretariados departamentales de enlace comunicaron que: "debido a las numerosas consultas efectuadas respecto del anuncio oficial de efectuar los pagos injustamente descontados en oportunidad de las medidas de fuerza tomadas en 1975 por los trabajadores de la educación; y ante las dudas surgidas entre afiliados no docentes y personal que se encontraba en uso de licencia y a quienes les serían esos haberes reintegrados; la actitud asumida por los dirigentes gremiales del SUTE, de depositar esas sumas en la cuenta bancaria sindical, puede ser imitada por todos aquellos afiliados que, solidarios con la lucha de los trabajadores de la educación, se encuentren en la misma situación".

Entidades Diversas

Gran Fratenidad Universal. — Esta entidad ha invitado a la conferencia que dará el profesor Héctor R. Díaz Ahumada hoy a las 19, sobre el tema "¿Qué es la yoga?. La reunión se efectuará en Colón 658.

Gremiales

Sindicato de Obreros y Empleados Telefónicos de Mendoza. — Informó que en reciente asamblea general ordinaria quedó constituida la junta electoral del gremio, de la siguiente forma: presidente, Carlos Washington Quiroga, secretarios, Aurora Q. de Albanesi y Juan González y vocales, María Eva Garro y Ricardo Luis García.

La junta atenderá en la sede del gremio, calle Nicolás Avellaneda 32, ciudad, los martes y los viernes, de 19 a 21.

Sindicato Unido de Trabajadores de la Educación. — El secretariado de capital citó a sus integrantes a la reunión que se realizará el lunes, a partir de las 17, en la sede gremial de calle Godoy Cruz 310, ciudad.

Sindicato de Trabajadores de Correos y Telecomunicaciones. — La comisión directiva comunicó a los compradores de viviendas de su segundo barrio, ubicado en Villa Marini, Godoy Cruz, que mañana será habilitado el acceso al barrio, en horario de 8 a 13.

Sindicato del Personal de Micros y Omnibus. — Se informó que el cuerpo de delegados de este gremio, en reunión realizada el martes, resolvió ratificar lo actuado por la comisión directiva ante el Ministerio de Trabajo - Delegación Mendoza, referente a la suspensión de trabajadores y al pago de los salarios de enero en dos cuotas. Ello se dispuso "en virtud de que se ha convenido por esta única oportunidad y resultaba estrictamente necesario para salvar de la afligente situación a más de cien familias que viven del transporte".

Bendición de los Frutos y Vía Blanca en Godoy Cruz

Se iniciaron anoche en Godoy Cruz los actos centrales de la Vendimia departamental. La ceremonia que comenzó con una hora y media de atraso, consistió en una procesión con la imagen de la Virgen de la Carrodilla, que salió desde la Casa Municipal y recorrió las calles Perito Moreno y Lavalle, hasta la parroquia San Vicente Ferrer. La columna era encabezada por un cuerpo de scouts. Marchaban a continuación las aspirantes al trono departamental, encabezadas por la soberana de 1975, señorita Silvia Jurín, luego las autoridades comunales y numeroso público.

La imagen de la Patrona de los Viñedos fue depositada en el atrio, frente a la puerta principal acceso al templo, y a sus costados tomaron ubicación las candidatas a reina. Inmediatamente, el comisionado municipal, señor Enrique Panoff, dio los tres tradicionales golpes en la reja del arado, ceremonia que marcó la iniciación oficial de los actos centrales en el departamento.

Momentos después, el cura párroco, R. P. Juan Tomazic procedió a la bendición de los frutos representados por uvas mendocinas colocadas en tachos para cosecha, y luego hizo lo propio con el vino nuevo. Cumplida esta ceremonia, las aspirantes al reinado departamental ofrecieron el vino a las autoridades, encargándose el señor Panoff de efectuar un brindis.

Vía Blanca

A continuación tuvo lugar la Vía Blanca de las Reinas. El desfile comenzó en calle Las Heras entre Rivadavia y Lavalle, y tras recorrer distintas arterias del departamento finalizó en el punto de partida, donde tuvo lugar la desconcentración.

Finalmente se ofreció un espectáculo artístico frente a la plaza departamental.

En Santa Rosa realizarán los actos centrales el 14

SANTA ROSA. — Distintas instituciones sociales, vecinales y deportivas del departamento, proceden a la elección de sus candidatas al trono de 1976 y en las instalaciones del Club Social y Deportivo "Eliseo Ortiz" de Las Catitas se realiza la construcción del escenario vendimial.

Dos candidatas elegidas ya son: Silvia Sandra Salomón, que representará al Club Social y Deportivo La Dormida, de 16 años, ojos verdes, cutis trigueño y cabellos castaños claros y con una estatura de 1,65 m. Cursa el 5º año comercial y gusta de la música moderna y de nuestro folklore.

Otra aspirante al cetro es la señorita Mirtha Hloska, de 16 años, que representa al Club Social y Deportivo California del Este, quien con su 1,70 de estatura, ojos pardos, cutis blanco y cabellos castaños oscuros es una seria aspirante al trono departamental. Trabaja en la manufacturación de la fruta y estudia dactilografía.

Programa

La comisión central dio a conocer el programa de actos para celebrar su fiesta vendimial. Se anunció la realización de un acto popular en la villa cabecera el 13, desde las 21, consistente en la Bendición de los Frutos, a cargo del cura párroco reverendo Tulio Pusterla; el desarrollo de la Vía Blanca de las reinas, para concluir con la realización de una gran peña folklórica en el salón comunitario, con la actuación de conjuntos de destacada trayectoria.

Para el sábado 14, desde las 22, en las instalaciones del Club Eliseo Ortiz en Las Catitas, se llevará a cabo el acto central de elección y coronación de la nueva soberana que deberá suceder a Mirian Alicia Benito, en el trono departamental, desarrollándose en la oportunidad el espectáculo vendimial denominado "Santa Rosa, fe y vendimia".

Terminado el acto en los salones de la institución se realizará el baile en honor de la nueva soberana amenizado por las orquestas "Grupo Poseidón" y "Comando Quinto".

En La Paz

Esta noche en las instalaciones del Centro Recreativo y Cultural La Paz, se realizará una peña folklórica y artística y serán presentadas las candidatas vendimiales de 5 instituciones del medio.

La reunión dará comienzo a las 22. En el escenario levantado en la cancha de básquet. Actuarán, "Los Serenateros" de exitosa actuación en el reciente festival de Cosquín; el Ballet Infantil Municipal, bajo la dirección de Susana Curri y Juan Carlos Díaz; el solista Ramón Cornejo, triunfador en el Festival de la Cueca y el Damasco; los conjuntos de bailes "Hermanos Sosa", "Hermanos Buenanueva", "Primitos Molina" y la bailarina española Sonia Buenanueva.

Conjuntos folklóricos lugareños aportarán también su canto y su música.

Al promediar la fiesta serán presentadas y coronadas las candidatas vendimiales de Unión Vecinal Villa Nueva; Villa Quiroga; Barrio Tomás Godoy Cruz; Club Defensores del Este y del Centro Cultural y Recreativo La Paz.

Luján: reina de Ciudad

Hoy tendrá lugar en las instalaciones de Luján Sport Club, la elección de la reina de la Vendimia por Ciudad, que participará en la elección de la soberana departamental, que se realizará el 14 del corriente. Con este acto queda completo el conjunto de aspirantes al cetro de Luján. En la oportunidad habrá números artísticos y servicio especial de ómnibus.

En Maipú

En el Centro Juvenil "Don Bosco" de General Ortega, se consagrará hoy a partir de las 22, la joven que representará a ese distrito, en la elección departamental. La reunión se realizará en el local ubicado entre calles Mitre y Belgrano de esa zona.

También fue elegida recientemente la soberana vendimial de Coquimbito, durante una reunión bailable que se realizó en el barrio Tropero Sosa. Recayó la designación en Nancy Lizardo, de 17 años, 1,75 m. de estatura, cabellos castaños y ojos marrones.

Nancy Lizardo
Coquimbito - Maipú

Operaciones en el Mercado de Vinos

Se informo que al cierre de esta semana se comercializaron 22.778 hectolitros de vino en 80 operaciones, registradas en el Mercado de Vinos local. Se lograron los siguientes precios promedio: tintos, $ 948,19, por hectolitro; criollos y claretes, $ 686,84; y blancos $ 699,91.

Asociación Gremial de Empleados del Poder Judicial

Personería Gremial Nº 1114/70
Personería Jurídica Nº 3865/64

CONVOCATORIA

La Asociación Gremial de Empleados del Poder Judicial de la Provincia de Mendoza, CONVOCA: a todos sus compañeros afiliados de las tres Circunscripciones Judiciales, a la ASAMBLEA GENERAL EXTRAORDINARIA que se llevará a cabo el día 5 de marzo de 1976, a las 19 horas, en su local sindical de calle Mitre Nº 629 de la ciudad de Mendoza, con el objeto de considerar el siguiente:

ORDEN DEL DIA

1) Lectura, consideración y aprobación del Acta anterior.
2) Designación de 7 miembros para integrar la Junta Electoral (Art. 95), Organismo encargado de la ejecución y control de las tareas que demanda el proceso de renovación de autoridades de la Asociación.
3) Designación de dos (2) Asambleistas para suscribir el Acta.

LA ASOCIACION GREMIAL DE EMPLEADOS DEL PODER JUDICIAL DE MENDOZA, CONVOCA

A todos sus compañeros afiliados de la Primera, Segunda y Tercera Circunscripciones Judiciales, de conformidad a lo dispuesto por los artículos 89 y 97 de los estatutos, a elecciones generales de renovación total de sus autoridades por finalización de mandato, para el día 23 de abril de 1976, en el horario y lugar que establezca la H. Junta Electoral y que oportunamente se dará a conocer.

LOS CARGOS A ELEGIR SON LOS SIGUIENTES:
COMISION DIRECTIVA (ART. 47)

1 Secretario General.
1 Pro Secretario General.
1 Secretario Ejecutivo de Administración y Supervisión.
1 Pro Secretario Ejecutivo de Administración y Supervisión.
1 Secretario de Asuntos Gremiales.
1 Pro Secretario de Asuntos Gremiales.
1 Secretario de Organización y Actas.
1 Pro Secretario de Organización y Actas.
1 Secretario de Asistencia Social.
1 Pro Secretario de Asistencia Social.
1 Secretario de Finanzas.
1 Pro Secretario de Finanzas.
1 Secretario de Cultura y Relaciones Públicas.
1 Pro Secretario de Cultura y Relaciones Públicas.
3 Vocales titulares.
7 Vocales suplentes.

COMISION REVISORA DE CUENTAS (ART. 65)

3 Miembros titulares.
2 Miembros suplentes.

TRIBUNAL DE ETICA PROFESIONAL (ART. 68)

3 Miembros titulares.
2 Miembros suplentes.

COMISIONES INTERNAS DE LA SEGUNDA Y TERCERA CIRCUNSCRIPCIONES JUDICIALES (ART. 72)

4 Miembros por cada Circunscripción.

El plazo de presentación de las listas de candidatos será establecido y comunicado oportunamente por la Junta Electoral a designar.

COMISION DIRECTIVA

Mendoza, 4 de Febrero de 1976.

Alejandro Crozet — Prosecretario de Asuntos Gremiales
Francisco H. Castro — Secretario General

7|2|C|981|7|2

MAZAWATTEE
Tradición en té
DISTRIBUIDOR EXCLUSIVO
RUSSO - GARCIA Soc. Col
J. F. MORENO 1154 - MZA.

Cursos Regulares
MAQUINAS CONTABILIDAD
IBM
PERFORACION - VERIFICACION - OPERACION
TEORIA - PRACTICAS INTENSIVAS
PROGRAMADOR - COMPUTADORAS/360
Introducción - Diagramación - Lenguajes
CERTIFICADO DE VALIDEZ INTERNACIONAL
INTEGRAL INSTITUTO ENSEÑANZA
(Inscr. Min. Educ. y Justicia Nac. Ley 13047 - Art. 2º Inc. C)
Informes e Inscrición: lunes a sábados 18.30 a 22.30 hs.
Colegio San Luis Gonzaga - Colón 93 - Mendoza
2|2|F|417|16|2-A

ELECTRICIDAD BUENOS AIRES
EL PALACIO DE LA LAMPARA
CERRADO POR VACACIONES
Comunicamos que permaneceremos cerrado por vacaciones al personal desde el 9 hasta el 22 de febrero próximo.
6|2|C|965|9|2|D

SCUDERIA 80 ANUNCIA LOS GANADORES DE DICIEMBRE.

Nómina de adjudicatarios de los Grupos Zonales Andinos.

GRUPO	ORDEN	NOMBRE	LOCALIDAD	CONCESIONARIO	ADJUDICADO POR
131/A	48	CONTRATO Nº 19772	CAPITAL	VTA. DIRECTA	Sorteo
131/A	42	MUÑOZ, Clara	SAN JUAN (Cdad.)	ITALMOTOR	Licitación
132/B	58	GOMEZ, Rosalba	STA. LUISA (San Juan)	ITALMOTOR	Sorteo
132/B	51	CLOP, Fidela	RAWSON (San Juan)	ITALMOTOR	Sorteo
132/B	37	BAIGORRI, César	SAN JUAN (Cdad.)	ITALMOTOR	Licitación
174/A	13	CONTRATO Nº 28433	CAPITAL	VTA. DIRECTA	Sorteo
		Pasa a sorteo mes de Enero			Licitación
174/A	61	GUZMAN, Eduardo	MERCEDES (San Luis)	R. Y SILVA	Sorteo
227/B	48	ALONSO, Osvaldo	MERCEDES (San Luis)	R. Y SILVA	Sorteo
227/B	29	RAMOS, Lilia	SAN JUAN (Cdad.)	ITALMOTOR	Licitación
227/B	03	BIRBA, Jaime R.	CAPITAL	S.V.A.	Sorteo
239/A	30	ABRAHAM, Abdon	GODOY CRUZ (Mdza.)	V. E. ZANETTINI	Licitación
239/A	07	MARIN, Patricia	CAPITAL	VTA. DIRECTA	Sorteo
261/B	76	ABDON, Marta	MERCEDES (San Luis)	R. Y SILVA	Licitación
261/B	60	ALVAREZ, Enrique	CAPITAL	VTA. DIRECTA	Sorteo
277/A	03	CONTRATO Nº 37518	CAPITAL	VTA. DIRECTA	Licitación
277/A	39	CONTRATO Nº 31197	CAPITAL	VTA. DIRECTA	Sorteo
306/B	34	CONTRATO Nº 38155	MERCEDES (San Luis)	R. Y SILVA	Licitación
306/B	32	OLMOS, Gladis	SAN MARTIN (Mdza.)	V. E. ZANETTINI	Licitación
306/B	37	RACCA, Luis	GODOY CRUZ (Mdza.)	V. E. ZANETTINI	Sorteo
338/A	58	CAVALIERI, Osvaldo	SAN LUIS (Cdad.)	DOVECAR	Licitación
338/A	17	ZALAZAR, Sixta R.	CAPITAL	ZANET. TUNUYAN	Sorteo
347/B	23	FERRI, Juan Carlos	GODOY CRUZ (Mdza.)	V. E. ZANETTINI	Licitación
347/B	49	FERNANDEZ, Joaquín	MENDOZA (Cdad.)	V. E. ZANETTINI	Sorteo
352/B	33	GONZALEZ, Ana	LAS HERAS (Mdza.)	V. E. ZANETTINI	Licitación
352/B	40	CHIEFFO, Gustavo	CAPITAL	V. E. ZANETTINI	Sorteo
363/A	25	ROMERO, Héctor	GODOY CRUZ (Mdza.)	V. E. ZANETTINI	Licitación
363/A	57	CONTRATO Nº 42177	CAPITAL	AUTOMECANICA	

SCUDERIA 80
Plan de Ahorro

ADMINISTRACION DE GRUPOS CERRADOS S. A. DE AHORRO PARA FINES DETERMINADOS. Personería Jurídica acordada por resoluciones de la Secretaría de Estado de Justicia de la Nación Nº 6471 de fecha 28/12/67 y Nº 1686 de fecha 27/8/68. Planes aprobados por Resolución de la Inspección General de Personas Jurídicas de la Nación Nº 0121 de fecha 10/1/72, y Nº 0002 del 30/12/74. Entidades aseguradoras Sud América Terrestre y Marítima - La Rural S.A. - Libertad Cía Argentina de Seguros S.A. - Sud América Cía. de Seguros de Vida S.A.

LORETI y CIA.
TRADICIONAL DISTINCION Y ECONOMIA EN SERVICIOS FUNEBRES
SAN MARTIN 571 - Tel. 292219 - MENDOZA
DEPOSITO: ALBERDI 330 - Tel. 214407

AVISOS FUNEBRES

SEPELIOS

GLADIZ TOURON DE ANTONIO
Q. E. P. D.
Falleció el 6-II-1976
C.A.S.R. y B.P.

Su desconsolado esposo: Ricardo Camilo Antonio; sus padres: Pedro Touron y Juana María Amestoy de Touron; hermana: Magali Touron Vda. de Carbonell; hermanos políticos, sobrinos, primos y demás familiares, participan su fallecimiento e invitan al sepelio de sus restos, hoy sábado a las 18 horas. Se ruega no enviar ofrendas florales y destinar su importe al Hogar de Ancianos, favor que agradecerán. Casa de duelo: Alvear 298, ciudad de Luján. Servicio Cochería "Alarcón". Luján.
7|2|F|44542|7|2

GLADIZ TOURON DE ANTONIO. - Q. E. P. D. - Falleció el 6-II-76. - C.A.S.R. y B.P. - Su hermana: Magali Touron Vda. de Carbonell; sobrinos: Leycester Patricio, María Magali, María Marcela, Guillermo Alberto, María Elizabeth, Roberto Douglas, María Alejandra y Diego Octavio Carbonell; sobrinos políticos: Ricrdo Catena y Alberto Freire; sobrinos nietos: Marcelito, María Soledad, María Verónica y María Patricia, participan con profundo pesar su fallecimiento e invitan al sepelio de sus restos.
7|2|F|44543|7|2

GLADIZ TOURON DE ANTONIO. - Q. E. P. D. - Falleció el 6-II-76. - C.A.S.R. y B.P. - Sus sobrinos: Camilo Osvaldo Antonio y familia y Manuel Edmundo Antonio y familia, participan con profundo dolor su fallecimiento e invitan al sepelio de sus restos.
7|2|F|44543|7|2

GLADIZ TOURON DE ANTONIO. - Q. E. P. D. - Falleció el 6-II-76. - C.A.S.R. y B.P. - Reyes e hija María L. Cristina, participan con profundo pesar el fallecimiento de su querida hermana política y tía respectivamente e invitan al sepelio de sus restos.
7|2|F|44543|7|2

GLADYS TOURON de ANTONIO. - Q.E.P.D. - Falleció el 6-II-1976. - Su hermana política, Nasum Antonio de Elaskar; sus sobrinos: Camilo Elaskar y Flia., Ricardo Elaskar y Flia., Alberto Elaskar y Flia., y Nelson Elaskar y Flia., participan su fallecimiento e invitan al sepelio de sus restos.
7|2|C|189|7|2

GLADIZ TOURON de ANTONIO Q.E.P.D. - Falleció el 6-II-76. C.A.S.R. y B.P. - María Luis Antonio de Angel y familia, Abraham Antonio y señora, Dr. Eduardo Camilo Antonio y familia y Manuel Camilo Antonio participan con profundo dolor el fallecimiento de su hermana política e invitan al sepelio de sus restos.
7|2|F|44543|7|2

GLADIZ TOURON DE ANTONIO. - Q. E. P. D. - Falleció el 6-II-76. - C.A.S.R. y B.P. - Concepción Florio de Martínez e hijo Jorge Martínez Florio y señora participan con dolor el fallecimiento de su querida amiga e invitan al sepelio de sus restos.
7|2|F|44543|7|2

GLADIZ TOURON DE ANTONIO. - Q. E. P. D. - Falleció el 6-II-76. - C.A.S.R. y B.P. - Pedro Domínguez y señora Ornelia Federici de Domínguez, participan con profundo pesar el fallecimiento de su gran amiga e invitan al sepelio de sus restos.
7|2|F|44543|7|2

GLADIZ TOURON DE ANTONIO. - Q. E. P. D. - Falleció el 6-II-76. - C.A.S.R. y B.P. - Francisco Aruani y familia, participan con profundo pesar su fallecimiento e invitan al sepelio de sus restos.
7|2|F|44543|7|2

GLADIZ TOURON DE ANTONIO. - Q. E. P. D. - Falleció el 6-II-76. - C.A.S.R. y B.P. - Noemí y Raúl López, Patricia Hernández, Jorge Mariotti, Daniel Sacco, Sergio Federici, Guillermo Díaz, Roberto Bertona, Salvador Bonnano, Eduardo Elías, Claudio Brachetta, Alejandro Cameruccio, Emilio Vanin, Mario Capomaggi, Kelli Pascucci, Alicia Sigona, Alicia Escoriaza, Gloria y Laura Noseda, Silvia Ingrassia, Cristina Salas, Raquel Módica, Clara y Javier Fren, Claudia Nievas, Marité Bechara, participan con profundo dolor el fallecimiento de su querida amiga y maestra e invitan al sepelio de sus restos.
7|2|F|44543|7|2

GLADIZ TOURON DE ANTONIO. - Q. E. P. D. - Falleció el 6-II-76. - C.A.S.R. y B.P. - Lahin Villegas y Nélida Hernalz de Villegas y familia, José Balmaceda y Delia Pabbly de Balmaceda y familia, participan con pesar el fallecimiento de su apreciada amiga e invitan al sepelio de sus restos.
7|2|F|44543|7|2

GLADIZ TOURON DE ANTONIO. - Q. E. P. D. - Falleció el 6-II-76. - C.A.S.R. y B.P. - Doctor Ramón H. Lemos y familia, Enrique Rey (h) y familia, Ricardo Cazoria y señora, Héctor Ramón Lemos y familia, participan con profundo dolor el fallecimiento de su inolvidable amiga Gladiz e invitan al sepelio de sus restos.
7|2|F|44543|7|2

GLADIZ TOURON DE ANTONIO. - Q. E. P. D. - Falleció el 6-II-76. - C.A.S.R. y B.P. - Vicen e Módica y familia, participan con profundo pesar el fallecimiento de su apreciada amiga e invitan al sepelio de sus restos.
7|2|F|44543|7|2

GLADIZ TOURON DE ANTONIO. - Q. E. P. D. - Falleció el 6-II-76. - C.A.S.R. y B.P. - Florencio Iturre y señora, y sus hijos Inés y Ernesto, Luis Estrella y familia, doctor Alejandro Merlo y familia, doctor Alejandro Luis Merlo y señora y Daniel Lucena y señora, participan con profundo pesar el fallecimiento de su querida amiga e invitan al sepelio de sus restos.
7|2|F|44543|7|2

GLADIZ TOURON DE ANTONIO. - Q. E. P. D. - Falleció el 6-II-76. - C.A.S.R. y B.P. - Antonio Compañy e Irma Iglesia de Compañy y familia participan con profundo dolor el fallecimiento de su apreciada amiga e invitan al sepelio de sus restos.
7|2|F|44543|7|2

GLADIZ TOURON DE ANTONIO. - Q. E. P. D. - Falleció el 6-II-76. - C.A.S.R. y B.P. - Roberto Bertona y familia participan el fallecimiento de su apreciada amiga e invitan al sepelio de sus restos.
7|2|F|44543|7|2

GLADIZ TOURON de ANTONIO Q.E.P.D. - Falleció el 6-II-76. C.A.S.R. y B.P. - María Luis Antonio de Angel y familia, Abraham Antonio y señora, Dr. Eduardo Camilo Antonio y familia y Manuel Camilo Antonio participan con profundo dolor el fallecimiento de su hermana política e invitan al sepelio de sus restos.
7|2|F|44543|7|2

GLADIZ TOURON DE ANTONIO. - Q. E. P. D. - Falleció el 6-II-76. - C.A.S.R. y B.P. - Guerino Trentacoste y familia participan con pesar el fallecimiento de su dilecta amiga e invitan al sepelio de sus restos.
7|2|F|44543|7|2

GLADIZ TOURON DE ANTONIO. - Q. E. P. D. - Falleció el 6-II-76. - C.A.S.R. y B.P. - Carlos A. Suárez y Sra. Eloisa J. Graffigna de Suárez participan con profundo dolor el fallecimiento de su muy querida amiga Gladis e invitan al sepelio de sus restos.
7|2|F|44543|7|2

GLADIZ TOURON de ANTONIO Q.E.P.D. - Falleció el 6-II-76. C.A.S.R. y B.P. - José Pellegrina y familia participan con pesar el fallecimiento de la hermana de su amiga y colaboradora Magali, e invitan al sepelio de sus restos.
7|2|F|44543|7|2

GLADIZ TOURON DE ANTONIO. - Q. E. P. D. - Falleció el 6-II-76. - C.A.S.R. y B.P. - Juana Busajm Vda. de Abraham y familia, José Elías Juan y familia, Rafael Abraham y familia, Amado Juan y familia, Angel Juan y familia, Juan y Aurora Abraham, Vicente Abraham y familia y Mercedes Abraham Vda. de Farés participan con profundo pesar su fallecimiento e invitan al sepelio de sus restos.
7|2|F|44543|7|2

GLADIZ TOURON DE ANTONIO. - Q. E. P. D. - Falleció el 6-II-76. - C.A.S.R. y B.P. - Familias de: Federicci, Wengorra, Alarcón, Villarreal, Narváez, Adamo, Biscotti, Aragonés, Gerotto, Rossie, Herenspenger, Frascali, Lledó, Stradiotto, Davi, Florinda de Carbonell y Romero, participan el fallecimiento de su dilecta amiga y vecina e invitan al sepelio de sus restos.
7|2|F|44543|7|2

GLADIZ TOURON DE ANTONIO. - Q. E. P. D. - Falleció el 6-II-76. - C.A.S.R. y B.P. - Sus amigos: Rómulo Suárez y Nelly Canizzo de Suárez, Marcela, Suárez, su ahijada Laura Gabriela Suárez e Ignacio Canizzo participan con profundo dolor el fallecimiento de su querida e inolvidable Gladys y ruegan elevar una oración por su alma.
7|2|F|44543|7|2

GLADIZ TOURON DE ANTONIO. - Q. E. P. D. - Falleció el 6-II-76. - C.A.S.R. y B.P. - Miguel Salcedo Martín y familia participan con hondo pesar el fallecimiento de su apreciada amiga e invitan al sepelio de sus restos.
7|2|F|44543|7|2

GLADIZ TOURON DE ANTONIO. - Q. E. P. D. - Falleció el 6-II-76. - C.A.S.R. y B.P. - El personal directivo, docente, comisiones periescolares y personal de servicio de la escuela Juan José Paso, de Luján, participan con pesar el fallecimiento de la docente del establecimiento e invitan al sepelio de sus restos.
7|2|F|44543|7|2

GLADIZ TOURON DE ANTONIO. - Q. E. P. D. - Falleció el 6-II-76. - C.A.S.R. y B.P. - Dr. Juan Luis Miquel y señora María Elena Abihaggle de Miquel, participan con profundo dolor el fallecimiento de su querida amiga Gladys e invitan al sepelio de sus restos.
7|2|F|44543|7|2

GLADIZ TOURON DE ANTONIO. - Q. E. P. D. - Falleció el 6-II-76. - C.A.S.R. y B.P. - El Peumayén Rugby Club, participa el fallecimiento de su simpatizante y amiga e invita al sepelio de sus restos.
7|2|F|44543|7|2

GLADIZ TOURON DE ANTONIO. - Q. E. P. D. - Falleció el 6-II-76. - C.A.S.R. y B.P. - Elvira, Lila, Martha y Coco Ricci y sus respectivas familias participan con profundo dolor el fallecimiento de su inolvidable amiga Gladys e invitan al sepelio de sus restos.
7|2|F|44543|7|2

GLADYS TOURON de ANTONIO. - Q.E.P.D. - Falleció el 6-II-1976. - Hebe Fernández de Cremades, Vicente Cremades y Nelly de Llamas y Flia., participan su fallecimiento y ruegan elevar una oración a su querida memoria.
7|2|C|185|7|2

GLADIZ TOURON de ANTONIO Q.E.P.D. - Falleció el 6-II-76. C.A.S.R. y B.P. - Dr. Amadeo Freire y familia, Alberto Freire y familia y Dr. Carlos María Freire y familia participan su fallecimiento e invitan al sepelio de sus restos.
7|2|F|44543|7|2

GLADIZ TOURON de ANTONIO Q.E.P.D. - Falleció el 6-II-76. C.A.S.R. y B.P. - El Personal Directivo, Docente, Administrativo, Club de Madres de la Escuela Nº 201 Comandante Saturnino Torres de Luján participan con dolor el fallecimiento de su compañera de tareas, e invitan al sepelio de sus restos y piden una oración por el eterno descanso de su alma.
7|2|F|44543|7|2

GLADIZ TOURON de ANTONIO Q.E.P.D. - Falleció el 6-II-76. C.A.S.R. y B.P. - Felisa M. de Federici, Pirillo, Maruja, Majua y Pocha Federici participan con profundo dolor el fallecimiento de su querida amiga e invitan a acompañar sus restos.
7|2|F|44543|7|2

GLADIZ TOURON de ANTONIO Q.E.P.D. - Falleció el 6-II-76. C.A.S.R. y B.P. - Carlos Federici y señora, José Motta y señora Jorge Mazza y señora participan con profundo dolor el fallecimiento de su querida amiga e invitan al sepelio de sus restos.
7|2|F|44543|7|2

GLADIZ TOURON DE ANTONIO. - Q. E. P. D. - Falleció el 6-II-76. - C.A.S.R. y B.P. - Dr. Diap Rafael Félix y Dra. María Edit Lombardi de Félix, participan con pesar el fallecimiento de su apreciada amiga e invitan a acompañar sus restos.
7|2|F|44543|7|2

GLADIZ TOURON de ANTONIO Q.E.P.D. - Falleció el 6-II-76. C.A.S.R. y B.P. - Secretariado Departamental Luján de Cuyo (SUTE), participa con hondo pesar el fallecimiento de la docente afiliada e invita al sepelio de sus restos.
7|2|F|44543|7|2

GLADIZ TOURON de ANTONIO. - Q. E. P. D. - Falleció el 6-II-76. - C.A.S.R. y B.P. - Napoleón Salvatella y familia y Carlos Ramón Pizolatto y familia, participan con profundo dolor el fallecimiento de su querida amiga y piden elevar una oración por el eterno descanso de su alma e invitan al sepelio de sus restos.
7|2|F|44543|7|2

GLADIZ TOURON de ANTONIO Q.E.P.D. - Falleció el 6-II-76. C.A.S.R. y B.P. - Dr. Amadeo Freire y familia, Alberto Freire y familia y Dr. Carlos María Freire y familia participan su fallecimiento e invitan al sepelio de sus restos.
7|2|F|44543|7|2

GLADIZ TOURON de ANTONIO Q.E.P.D. - Falleció el 6-II-76. C.A.S.R. y B.P. - El Personal Directivo, Docente, Administrativo, Club de Madres de la Escuela Nº 201 Comandante Saturnino Torres de Luján participan con dolor el fallecimiento de su compañera de tareas, e invitan al sepelio de sus restos y piden una oración por el eterno descanso de su alma.
7|2|F|44543|7|2

GLADIZ TOURON de ANTONIO Q.E.P.D. - Falleció el 6-II-76. C.A.S.R. y B.P. - José Ripari y señora Sara Nastasi de Ripari, participan con profundo dolor el fallecimiento de su colega y amiga e invitan al sepelio de sus restos.
7|2|F|44543|7|2

GLADIZ TOURON de ANTONIO Q.E.P.D. - Falleció el 6-II-76. C.A.S.R. y B.P. - José Farés y señora, Juana De Lucas de Farés y Abdala Melaj, participan con pesar su fallecimiento e invitan al sepelio de sus restos.
7|2|F|44543|7|2

GLADIZ TOURON de ANTONIO Q.E.P.D. - Falleció el 6-II-76. C.A.S.R. y B.P. - Secretariado Departamental Luján de Cuyo (SUTE), participa con hondo pesar el fallecimiento de la docente afiliada e invita al sepelio de sus restos.
7|2|F|44543|7|2

GLADIZ TOURON DE ANTONIO. - Q. E. P. D. - Falleció el 6-II-76. - C.A.S.R. y B.P. - Daniel Lucena y familia, participan con profundo pesar el fallecimiento de su apreciada amiga e invitan al sepelio de sus restos.
7|2|F|44543|7|2

GLADIZ TOURON DE ANTONIO. - Q. E. P. D. - Falleció el 6-II-76. - C.A.S.R. y B.P. - Vicen e Módica y familia, participan con profundo pesar el fallecimiento de su apreciada amiga e invitan al sepelio de sus restos.
7|2|F|44543|7|2

GLADIZ TOURON DE ANTONIO. - Q. E. P. D. - Falleció el 6-II-76. - C.A.S.R. y B.P. - Florencio Iturre y señora, y sus hijos Inés y Ernesto, Luis Estrella y familia, doctor Alejandro Merlo y familia, doctor Alejandro Luis Merlo y señora y Daniel Lucena y señora, participan con profundo pesar el fallecimiento de su querida amiga e invitan al sepelio de sus restos.
7|2|F|44543|7|2

GLADIZ TOURON de ANTONIO Q.E.P.D. - Falleció el 6-II-76. C.A.S.R. y B.P. - José Ripari y señora Sara Nastasi de Ripari, participan con profundo dolor el fallecimiento de su colega y amiga e invitan al sepelio de sus restos.
7|2|F|44543|7|2

GLADIZ TOURON de ANTONIO Q.E.P.D. - Falleció el 6-II-76. C.A.S.R. y B.P. - José Farés y señora, Juana De Lucas de Farés y Abdala Melaj, participan con pesar su fallecimiento e invitan al sepelio de sus restos.
7|2|F|44543|7|2

GLADIZ TOURON de ANTONIO Q.E.P.D. - Falleció el 6-II-76. C.A.S.R. y B.P. - Secretariado Departamental Luján de Cuyo (SUTE), participa con hondo pesar el fallecimiento de la docente afiliada e invita al sepelio de sus restos.
7|2|F|44543|7|2

GLADIZ TOURON DE ANTONIO. - Q. E. P. D. - Falleció el 6-II-76. - C.A.S.R. y B.P. - Daniel Lucena y familia, participan con profundo pesar el fallecimiento de su apreciada amiga e invitan al sepelio de sus restos.
7|2|F|44543|7|2

GLADIZ TOURON DE ANTONIO. - Q. E. P. D. - Falleció el 6-II-76. - C.A.S.R. y B.P. - Francisco Aruani y familia, participan con profundo pesar su fallecimiento e invitan al sepelio de sus restos.
7|2|F|44543|7|2

GLADIZ TOURON DE ANTONIO. - Q. E. P. D. - Falleció el 6-II-76. - C.A.S.R. y B.P. - Noemí y Raúl López, Patricia Hernández, Jorge Mariotti, Daniel Sacco, Sergio Federici, Guillermo Díaz, Roberto Bertona, Salvador Bonnano, Eduardo Elías, Claudio Brachetta, Alejandro Cameruccio, Emilio Vanin, Mario Capomaggi, Kelli Pascucci, Alicia Sigona, Alicia Escoriaza, Gloria y Laura Noseda, Silvia Ingrassia, Cristina Salas, Raquel Módica, Clara y Javier Fren, Claudia Nievas, Marité Bechara, participan con profundo dolor el fallecimiento de su querida amiga y maestra e invitan al sepelio de sus restos.
7|2|F|44543|7|2

GLADIZ TOURON DE ANTONIO. - Q. E. P. D. - Falleció el 6-II-76. - C.A.S.R. y B.P. - Lahin Villegas y Nélida Hernalz de Villegas y familia, José Balmaceda y Delia Pabbly de Balmaceda y familia, participan con pesar el fallecimiento de su apreciada amiga e invitan al sepelio de sus restos.
7|2|F|44543|7|2

GLADIZ TOURON de ANTONIO Q.E.P.D. - Falleció el 6-II-76. C.A.S.R. y B.P. - José Ripari y señora Sara Nastasi de Ripari, participan con profundo dolor el fallecimiento de su colega y amiga e invitan al sepelio de sus restos.
7|2|F|44543|7|2

GLADIZ TOURON de ANTONIO Q.E.P.D. - Falleció el 6-II-76. C.A.S.R. y B.P. - José Farés y señora, Juana De Lucas de Farés y Abdala Melaj, participan con pesar su fallecimiento e invitan al sepelio de sus restos.
7|2|F|44543|7|2

GLADIZ TOURON de ANTONIO Q.E.P.D. - Falleció el 6-II-76. C.A.S.R. y B.P. - Carlos Federici y señora, José Motta y señora Jorge Mazza y señora participan con profundo dolor el fallecimiento de su querido y gran amigo.
7|2|F|44543|7|2

GLADIZ TOURON de ANTONIO. - Q. E. P. D. - Falleció el 6-II-76. - C.A.S.R. y B.P. - Dr. Diap Rafael Félix y Dra. María Edit Lombardi de Félix, participan con pesar el fallecimiento de su apreciada amiga e invitan a acompañar sus restos.
7|2|F|44543|7|2

GLADIZ TOURON DE ANTONIO. - Q. E. P. D. - Falleció el 6-II-76. - C.A.S.R. y B.P. - Daniel Lucena y familia, participan con profundo pesar el fallecimiento de su apreciada amiga e invitan al sepelio de sus restos.
7|2|F|44543|7|2

GLADIZ TOURON DE ANTONIO. - Q. E. P. D. - Falleció el 6-II-76. - C.A.S.R. y B.P. - Vicen e Módica y familia, participan con profundo pesar el fallecimiento de su apreciada amiga e invitan al sepelio de sus restos.
7|2|F|44543|7|2

GLADIZ TOURON DE ANTONIO. - Q. E. P. D. - Falleció el 6-II-76. - C.A.S.R. y B.P. - Florencio Iturre y señora, y sus hijos Inés y Ernesto, Luis Estrella y familia, doctor Alejandro Merlo y familia, doctor Alejandro Luis Merlo y señora y Daniel Lucena y señora, participan con profundo pesar el fallecimiento de su querida amiga e invitan al sepelio de sus restos.
7|2|F|44543|7|2

GLADIZ TOURON de ANTONIO Q.E.P.D. - Falleció el 6-II-76. C.A.S.R. y B.P. - José Ripari y señora Sara Nastasi de Ripari, participan con profundo dolor el fallecimiento de su colega y amiga e invitan al sepelio de sus restos.
7|2|F|44543|7|2

GLADIZ TOURON de ANTONIO Q.E.P.D. - Falleció el 6-II-76. C.A.S.R. y B.P. - José Farés y señora, Juana De Lucas de Farés y Abdala Melaj, participan con pesar su fallecimiento e invitan al sepelio de sus restos.
7|2|F|44543|7|2

GLADIZ TOURON de ANTONIO Q.E.P.D. - Falleció el 6-II-76. C.A.S.R. y B.P. - Carlos Federici y señora, José Motta y señora Jorge Mazza y señora participan con profundo dolor el fallecimiento de su querido y gran amigo.
7|2|F|44543|7|2

**GLADIZ TOURON DE

Representante ante Energía Atómica

La provincia de Mendoza designó representante ante la Comisión Nacional de Energía Atómica, al ingeniero Andrés Carlos Andía, quien ocupa actualmente la jefatura de la División Espectrografía de la Dirección General de Minería.

Su misión será la de coordinar las relaciones entre ambas instituciones y asesorar a la Comisión Nacional de Energía Atómica, de acuerdo a los términos del acuerdo suscripto en diciembre de 1957 y ratificado por el decreto-ley 1018/73.

Convocan a becarios de FUCIM

La Fundación de la Unión Comercial e Industrial de Mendoza (FUCIM) informó que, debido a que su local estuvo cerrado por vacaciones durante el pasado mes de enero, los becados deberán ahora completar su documentación correspondiente al último ciclo lectivo (1975). Para ello deberán presentarse en la sede de la entidad, Montevideo 460, antes del 15 de este mes.

Elaboración de tomate en Lavalle

Bodegas Giol anunció que suscribirá un contrato con la Cooperativa COPUL, del departamento Lavalle, entidad que tomará a su cargo la elaboración de tomate triturado por cuenta del establecimiento "La Colina" de San Rafael, perteneciente a Bodegas Giol.

La operación comprende una elaboración mínima de 75 mil tarros de 4 kilogramos cada uno, bajo la supervisión y control de los técnicos de aquella empresa.

De esta forma, Giol concurrirá —dice— en apoyo de los horticultores de una vasta zona de cultivos, cuyo epicentro es la villa de Lavalle.

Demandas y plan de acción de la Confederación Económica

Estuvieron en este diario los siguientes integrantes del Comité de presidencia de la Federación Economica de Mendoza: senor Pedro Pérez Espin, presidente; senor Ricardo Hernández, vicepresidente; senor Héctor D'Amore, tesorero; y señor José Taha. En la oportunidad manifestaron su intención de clarificar aspectos de la situación que se vive en el país, y ademas indicaron que la federación participó de las jornadas empresarias que se realizaron el 2 y el 3, de las que surgió una declaración, cuyos detalles consignamos mas adelante en esta crónica.

Expresaron la gran preocupacion de todos los sectores que hacen a la economía, ante los graves problemas del pais, e indicaron que también les interesa el análisis y las soluciones de los problemas sociales, a fin de lograr un clima de tranquilidad y paz. También manifestaron que dicho documento fue entregado a la señora Presidente por intermedio del ministro de Economía.

Respecto de las medidas a disponer por la CGE, hicieron saber que "no tienen ninguna vinculación con otras anunciadas. Queremos dejar aclarado que las medidas de cierre, u otras, serán oportunamente aconsejadas por la federación, o sus cámaras adheridas, ya que no tenemos ninguna vinculación con el paro anunciado para el 16".

En el referido documento, la CGE declaró al empresariado argentino en estado de grave emergencia nacional. Comienza señalando: "Queremos que se nos escuche. El empresariado nacional ha llevado al ámbito oficial, en reiteradas ocasiones, sus demandas de cambio en la política económica aplicada, que como se demuestra por sus resultados, determinantes de una muy grave situación económica del país, son inadecuadas para lograr una indispensable recuperación económica".

Destacan que la confederación no quiere que se prolongue el proceso inflacionario. No sea que desaparezca la empresa nacional, ni que continúe el aumento de los presupuestos nacionales, provincials y municipales. No quiere "que continúe el desorden laboral. Es necesario restablecer la disciplina en la producción, alterada por la ley de contrato de trabajo y agravada por la actitud parcial de los organismos del Ministerio de Trabajo, que se transforman en promotores de aquella indisciplina". No desean 'que se postergue el desarrollo del interior del país y que se trabe la aplicación de las leyes promocionales; que se mantenga la iliquidez de las empresas argentinas, privándoles de los recursos crediticios que le permitan enfrentar las consecuencias de la inflación".

Las demandas de los empresarios nacionales, "en función de defensa del desarrolo sostenido e independiente del país, del aparato productivo nacional, de la estabilidad económica y de la subsistencia y fortalecimiento de la empresa nacional privada, en especial la pequeña y mediana", son las siguientes:

"a) El gobierno debe asegurar el orden, el respeto y la seguridad física y jurídica del empresario, necesarias para garantizar el desarrollo de las actividades productivas.

"b) Modificación de la ley de contrato de trabajo y todas aquellas normas legales que atentan contra la productividad y el desenvolvimiento de las empresas. Desarrollar una política laboral que asegure la neutralidad del Ministerio de Trabajo y un tratamiento equitativo a los sectores laborales y empresarios.

"c) Evitar los enfrentamientos estériles entre sectores, informando al país sobre la verdadera situación económica actual.

"d) Necesidad de implantar un programa coherente de contención del proceso inflacionario, de incremento de la productividad y de la inversión privada productiva. Aplicación de una política salarial coordinada con una política de estabilización económica y de incremento de la producción.

"e) Drástica reducción de los presupuestos nacionales, provinciales y municipales, y racionalización de las empresas estatales. Disminución de las cargas impositivas y orientación de la política fiscal hacia el crecimiento del aparato productivo nacional y de la descentralización económica. Supresión de los sistemas de indexación impositiva y previsional, así como de la superposición tributaria. Moratoria previsional e impositiva.

"f) Instauración de una política crediticia que asegure la evolución de las empresas —en especial de la pequeña y mediana— y el crecimiento del aparato productivo nacional. Rechazo absoluto al sistema de indexación del crédito.

"g) Modificación y/o derogación de las normas legales que traban la producción y la comercialización, desalentando la inversión y estimulando la improductividad y la especulación. Clara política de precios conforme al Plan de Emergencia de la CGE aprobado en Tucumán, al igual que la política de servicios.

"h) Promoción activa del desarrollo del interior del país. Rápida aprobación de los anteproyectos con trámite en curso, y aplicación de la Ley de Promoción Industrial y Minera. Efectivización de la descentralización del Banco de la Nación y Nacional de Desarrollo. Modificación de las disposiciones sobre horarios comerciales en diversas provincias. Integración de la COPYME.

"i) Reactivación del comercio exterior, Asegurar el abastecimiento de insumos importados y garantizar una justa retribución a la actividad exportadora industrial, agropecuaria y minera. Aplicación de una política de sustitución de importaciones. Represión del contrabando y eliminación de sus causas. Supresión de las normas legales que obstaculizan el comercio legítimo en zonas de frontera.

"j) Fijación de precios suficientemente retributivos y en tiempo adecuado a los productos regionales, en especial agropecuarios, dando participación a los sectores involucrados".

Y el plan de acción nacional a cumplirse, tiene la graduación que detallamos a continuación.

"1) Crear una Comisión de conducción que tendrá a su cargo determinar:

a) Las medidas concretas para expresar la protesta empresaria dentro de las pautas que se fijan en esta Resolución.

b) La oportunidad y el alcance de cada medida en forma progresiva.

c) Conducta posterior a la aplicación de medidas o complemento de acciones, y fijar la oportunidad de nuevas consultas al Consejo Superior.

"2) Integración de la Comisión de Conducción.

—Consejo Ejecutivo de la C. C. E. y presidentes de las 3 confederaciones.

—Presidentes de las Confederaciones y Federaciones Provinciales y de la CGE de la Capital Federal.

—La Comisión subdivirá sus tareas en subcomisiones, fijando sus alcances y responsabilidades en los temas asignados.

"3) Acción a desarrollar.

a) Las medidas de protesta se manifestarán tanto en la Capital Federal como en el ámbito de las provincias.

b) Las medidas fijadas por la Comisión de Conducción podrán ser complementadas con acciones propias de las provincias en función de problemas locales.

c) Se mantendrá una permanente comunicación entre la Comisión y las provincias y las acciones serán coordinadas tanto en lo nacional como en lo regional.

"4) Acciones de protesta.

a) Las acciones a ejecutarse deberán ser metódicas y practicables y preferentemente en forma progresiva y controlando sus alcances y efectos.

b) Así también deberán regularse en función de las respuestas que provoquen en el ámbito oficial evitando perjuicios irreparables que puedan afectar al país y en particular al empresariado.

"Se enumeran las acciones posibles:

"a) Declaraciones por todos los medios de comunicación con o sin conferencias de prensa. Manifestación en todas las capitales del país.

"b) Carteles y/o volantes, enunciando las razones de la protesta empresaria.

"c) Aplicación del criterio fijado por el Consejo Superior por Resolución especial respecto a los representantes de la CGE en cargos oficiales.

"d) Acciones de oposición a la aprobación del aumento de cargas impositivas, Resistencia al pago de los gravámenes superpuestos, a todo nuevo impuesto y a los indexados.

"e) Gestiones de la Comisión ante el Poder Ejecutivo y ante el Poder Legislativo Nacional y provinciales.

"f Realizar apagones en todas las capitales y principales ciudades del país.

"g) Actos públicos de empresarios, simultáneos o en todo el país, culminando con un acto masivo en la Capital Federal, con representaciones en todas las provincias, en la fecha a determinar por la Comisión de Conducción.

"h) Cierre de negocios y establecimientos en todo el territorio de la República".

Corte de energía en la Capital

Mañana, de 7.30 a 12 habrá un corte en el suministro de energía en esta ciudad. Según informó Agua y Energía Eléctrica, la suspensión del servicio abarcará la zona comprendida por calles Buenos Aires, Rioja, Catamarca, Espejo, avenida España y Necochea. Se indicó que los cortes serán parciales y que se realizarán para efectuar mejoras en las instalaciones eléctricas.

Jubilaciones

Ex Caja de Servicios Públicos. — Autoridades de la sucursal Mendoza del Banco Hipotecario Nacional informaron que el miércoles, de 18 a 20, se pagará los haberes a los jubilados y pensionados de la ex caja de servicios públicos. Quienes no concurran en la hora indicada, podrán hacerlo entre el 12 y el 25, de 8 a 11.

Unión Mutual de Jubilados y Pensionados de la Provincia de Mendoza.— Esta entidad hizo saber que "ante los justicieros y angustiosos reclamos formulados por núcleos de jubilados y pensionados, la intervención de la entidad comunica: que impartió instrucciones a la delegada ante la Caja de Jubilaciones y Pensiones de la Provincia para que haga llegar la necesidad urgente de: encasillamiento —actuación—, especificación de aguinaldo y pago de retroactividad; solicitó a la intervención pago de aguinaldo en concordancia con ley nacional 20.586 para todos los jubilados de la provincia (aún no se recibió respuesta); se solicitó al ministro de Bienestar Social de Mendoza cupos de turismo para los jubilados y pensionados para este temporada (no hubo contestación aún)".

Asamblea de asociados de la UCIM

Informó la Unión Comercial e Industrial de Mendoza que el martes a las 20, en el salón de actos del Automóvil Club Argentino, se llevará a cabo una asamblea general de asociados, oportunidad en la que se considerarán las decisiones adoptadas por la Asamblea permanente de Entidades Gremiales Empresarias, que incluye una paralización total de actividades para el día 16. Dicha medida implica al cierre de todos los establecimientos industriales, comerciales y de servicio y tiene carácter de protesta por la difícil situación que atraviesa el sector empresario. Dicho día se pagarán los jornales a los trabajadroes.

Inscriben para un curso en una escuela policial

El 15 del corriente mes quedará cerrada la inscripción de postulantes al curso de oficiales bachilleres de la Escuela de Policía General San Martín, según comunicó el Departamento de Relaciones Policiales.

El curso tendrá una duración de 3 años, cuyos detalles pueden ser recabados en la sede del instituto, ubicado en el edificio de las ex Playas Serranas o en la seccional policial más cercana.

Denuncian irregularidades en la biblioteca "Gral. San Martín"

Formúlase cargos a funcionarios de cultura

Graves irregularidades que se habrían cometido en la biblioteca pública "General San Martín", fueron denunciadas ante los integrantes del triunvirato encargado de la reorganización del Partido Justicialista, por el ex director de aquella dependencia, señor Jorge I. Segura.

En el texto de la denuncia el ex funcionario manifiesta que los hechos "importan delitos claramente configurados en el Código Penal" y añade que "asumo esta decisión no sólo en cumplimiento de mis deberes de funcionario, sino también, muy especialmente en obedecimiento a la disposición dada a conocer días atrás por el consejo nacional del Partido Justicialista, referente a la inmoralidad administrativa en que incurren los funcionarios públicos".

Luego de otras consideraciones el señor Segura concreta su denuncia en los siguientes términos:

"1º) Vaciamiento sistemático de bienes pertenecientes a la Biblioteca Pública "General San Martín; 2º) Gravísimas irregularidades y anomalías en el inventario patrimonial de la repartición desde por lo menos 10 años atrás; 3º) Durante ese tiempo no se han incorporado al inventario "por omisión" —supuesta desde luego— 1.234 piezas, y también "por omisión", no se han dado de baja 2.494 piezas "que están deterioradas por el uso y la acción del tiempo", según la inaceptable explicación de los contadores designados para verificar el registro de bienes y que desde el primer instante han actuado con manifiesta parcialidad. Las "omisiones" consisten en muebles, máquinas, estufas, artefactos varios, obras de arte, utilería de teatro, caja fuerte, proyector de películas, máquinas fotocopiadora, elementos audiovisuales, cortinas, distintos utensilios, etc., etc. Resta agregar herramientas y materiales del taller de encuadernación, desvalijado a raíz de un inventado asalto de ladrones, del que no se dio cuenta a la policía. La verificación, efectuada no comprende el fondo bibliográfico, cuyo estado de estancamiento desde varios años atras es sospechoso.

"4) Asalto con fines intimidatorios al director de la Biblioteca en su propio despacho, por el esposo de la empleada que tenía a su cargo el inventario y responsable por lo tanto de las irregularidades y anomalías apuntadas. Se pretendió de esta manera, impedir que la investigación siguiera adelante.

5º) Existencia en la Biblioteca de un núcleo opositor y saboteador que ha copado los principales cargos y ejerce una hegemonía casi total en diversos sectores de la repartición, valido de la protección que le dispensa el núcleo similar que domina en la Subsecretaría de Cultura. Lo integran, desde luego, los autores del vaciamiento que se denuncia. Es además autor y sostenedor de un estado de indisciplina y corrupción imposible de corregir por el respaldo que tiene en la Subsecretaría de Cultura.

"6º) Las facultades de director de la Biblioteca han sido disminuidas en términos tales que es manifiesto el propósito de restarle autoridad y trabar toda acción enderezada a imponer orden y disciplina, a terminar con las corruptelas y a dominar al grupo opositor y contrarrestar su acción delictuosa.

"7º) Situación de flagrante irregularidad creada en la Biblioteca al existir dos directores: uno, que es quien desempeña la función pero que carece de la titularidad señalada en el presupuesto, y el otro que es el verdadero titular y cobra el sueldo de director pero adscripto a otra dependencia del ministerio. Esta anomalía ha sido creada y subsiste hasta hoy por razones de orden político.

"8º) La Subsecretaría de Cultura está dominada desde hace años por dos funcionarios que han asumido el poder de conducción y de decisión abusando de la inexperiencia y falta del anterior y del actual subsecretario que no tienen ningún antecedente en el movimiento cultural de Mendoza. Aquellos funcionarios son los que respaldan al núcleo opositor y saboteador que se ha adueñado de Biblioteca San Martín.

"9º) El actual subsecretario de cultura desde el instante mismo que asumió el cargo tomó partido en favor del núcleo opositor y de los implicados en el vaciamiento de la Biblioteca. Mantuvo frecuentes entrevistas con los mismos en tanto se negaba a recibir al director de la repartición. También desde el primer momento actuó en el sentido de que la investigación que se realizaba no llegase a alcanzar el objetivo de revelar la verdad de lo ocurrido, como asimismo a eximir a los culpables de la condignas sanciones. No sería de extrañar que a la fecha de hoy ya estuviese todo "arreglado".

Relación de hechos

En su denuncia el señor Segura prosigue haciendo una relación de los hechos para lo cual recuerda que el 31 de diciembre venció el contrato mediante el cual ejerció, durante 10 meses, la dirección de la Biblioteca. Fija además los alcances de la misión que se le encomendó lo que asumió, dice "como una contribución desinteresada a la acción cultural del gobierno, y algo más aún: aceptando un desmedro en mi representatividad personal, ya que dicho cargo no condecía, por lo subalterno, con los que con anterioridad había desempeñado". En ese aspecto concluye expresando "más me hubiera valido no haber aceptado tal cometido, desde que importó ingresar al staff de improvisados integrantes de la Subsecretaría de Cultura durante el año 1975 y que ha significado para mí un menoscabo y un descrédito que nunca dejaré de lamentar".

Inventario

El señor Segura tras señalar la "incomprensible resistencia y rechazo que encontré en la Subsecretaría de Cultura, desde la cual se instrumentó un plan de sistemático entorpecimiento de mi acción", da cuenta de la "sustracción de bienes que ha sido objeto la Biblioteca". Al respecto recuerda que al asumir la dirección no se puso a su disposición el inventario patrimonial de la repartición. Tiempo después lo requirió ocasión en que comprobó que "aparecían bienes que no estaban a la vista y otros que no habían sido incorporados. Lo más evidente era el desmantelamiento de un valioso gabinete fotográfico creado y montado durante la intervención del general Blanco, la desaparición de casi toda la utilería y mobiliario del teatro que había funcionado años antes, la falta de más de dos mil diapositivas y otros elementos del Centro Audiovisual y la inexistencia de herramientas y material del taller de encuadernación".

Frente a esa situación pidió al Ministerio la verificación integral del inventario. Se designó a lefecto a tres contadores. Formula luego severas apreciaciones acerca de los integrantes de esta comisión y señala su vinculación con los presuntos autores de los hechos denunciados. Expresa al respecto "integraba también la comisión, inicialmente, la hermana de uno de los sospechados como interviniente y usufructuario del saqueo".

Consigna más adelante la tarea, que considera totalmente irregular de esa comisión, que también tenía poderes de investigadora de los hechos denunciados "lo que nunca realizó", según expresa. Esta comisión la integraron los contadores Oscar Roberto Vecchiarelli, Elsa Heredia de Hidalgo y Armando Valoy. Finalmente el señor Segura solicita a los destinatarios de la denuncia que reclamen las conclusiones referentes a la compulsa del inventario de la Biblioteca y de la investigación practicada "a que se me dé vista de las mismas a los efectos de evaluarlas y formular las apreciaciones que estime pertinentes".

"Pido —dice más adelante— que se establezca si quien me ha sucedido en el cargo ha suscripto los proyectos de resolución que él mismo presentó con mi firma y que yo rechacé mediante los cuales se trató de regularizar la conformación del inventario y de hacer inocuos los cargos formulados por vaciamiento de bienes y por irresponsabilidad en el manejo de registro de bienes". También pide se examine el comportamiento de los investigadores y la del subsecretario de Cultura.

Al subsecretario

En nota separada dirigida al subsecretario de Cultura, licenciado Guillermo Millia, fechada el 29 de diciembre, el señor Segura le informa del "asalto que fue objeto, en su despacho por el esposo de la encargada del inventario de la repartición señora Martha Piastrellini de González.

Rombo 80 anuncia los resultados de la 35ª adjudicación Enero 1976 de unidades RENAULT 0 km.

R. DE LUCA PUB. S.A.

Hasta la fecha se han entregado en total 18.998 unidades Renault y Torino.

Resultado de la Adjudicación realizada el 23/1/76 en SAN JUAN

N° de Orden	Nombre	Localidad
Renault 4S:		
TA 0655 - Sorteo	Arriballaga, P.	Real del Padre
TA 0658 - Sorteo/LD	Gnesutta, V.	Río Cuarto-Cba.
Renault 6		
TD 0847 - Sorteo	Vicentela, A.	Marquesado-S. Juan
TD 0839 - Licitación	Babsia, J.	Rawson
TD 3935 - Sorteo	Sanchez, M.	25 de Mayo
TD 3947 - Licitación	Mattar, E.	San Juan
TD 3965 - Licitación	Parodi, R.	Desamparados-S. Juan
TD 4467 - Sorteo	Balanofsky, J.	Cap. Federal
TD 4436 - Licitación	Garcia, J.	Maipú
Renault 12		
TG 1152 - Sorteo	Guevara, R.	Las Heras
TG 1151 - Licitación	Beron, A.	Godoy Cruz-Mza.
TG 6867 - Sorteo	Basañes, A.	San Juan
TG 6847 - Licitación	Lara, E.	San Juan
TG 7849 - Sorteo	Villafañe, F.	Las Heras
TG 7819 - Licitación	Behr, A.	Mendoza
TG 7880 - Licitación	Gonzalez, F.	San Juan
TG 9660 - Sorteo	Martínez, V.	Córdoba

N° de Orden	Nombre	Localidad
TG 9640 - Licitación	Alvarez, G.	Gral. Alvear
TG 9642 - Licitación	Baltazar, A.	Mendoza
TI 1166 - Sorteo	Moran, J.	Mendoza
TI 1141 - Licitación	Ruiz, M.	San Juan
TI 5953 - Sorteo	Fredes, P.	San Rafael-Mza.
TI 5930 - Licitación	Barbaran, S.	San Juan
TI 5932 - Licitación	Villanueva, L.	Capital

L/D Sorteo por Licitación Desierta

ROMBO 80 Plan de ahorro por grupos cerrados.

Asorte S.A. de ahorro para fines determinados.
Con el respaldo de **RENAULT ARGENTINA S.A.**
Av. del Campo 1496 Buenos Aires.
Tel. 51-2813/15 – 52-7189/8383/6881/6248

AVISOS FUNEBRES

AGRADECIMIENTOS

EMMA MAZZA DE ROMAIRONE - Q. E. P. D. - Falleció el 8-1-76. - C.A.S.R. y B.P. - Su esposo, hijo y demás familiares, agradecen profundamente a la Comunidad Salesiana, Dirección General Impositiva - Región Mendoza, Asoc. Dep. Anzorena, amistades, vecinos y a todas aquellas personas que de una u otra forma hicieron llegar sus expresiones de condolencia, notas de pésame, ofrendas florales, asistencia al velatorio y concurrencia al acompañamiento de sus restos, como así también a aquellas instituciones y amigos que hicieron oficiar servicios religiosos en sufragio de su alma, invitando a asistir a la misa que para rogar por su eterno descanso, se rezará el día domingo 8 del cte. mes a las 20.30 hs., en la parroquia de Nuestra Señora de los Dolores, sita en calle Granaderos Nº 1643 de la ciudad de Mendoza, con motivo de cumplirse el primer mes de su fallecimiento. 7|2|C|949|7|2

RECORDATORIOS

AGUSTINA G. DE ESTEBAN - Q. E. P. D. - Su hijo Orlando y Flia. invitan a sus familiares y amistades a la misa que para rogar por el eterno descanso de su alma y al cumplirse el 2º aniversario de su fallecimiento, se oficiará hoy 7, a las 20 hs., en la capilla Virgen del Valle. 7|2|C|707|7|2

AIDA MANDUCA DE FRAGAPANE - Q. E. P. D. - Falleció el 7-II-1955. - Sus hijos ruegan a familiares y amigos eleven una oración a su querida memoria, al cumplirse el 21º aniversario de su fallecimiento. Favor que agradecerán intimamente. 7|2|C|923|7|2

MARIA ELSA DEDEK DE MARTINEZ. - Q.E.P.D. - Falleció el 7-II-71. - ALFONSO MARTINEZ DEDEK. - Q.E.P.D. - Falleció el 13-II-1972. - Al cumplirse un nuevo aniversario de su fallecimiento y onomástico, sus hijos, sobrina y nietos, ruegan una oración a sus queridas memorias. 7|2|C|194|7|2

ORACIONES

MATILDE EDITH CERVINE DE LA ROSA - Q. E. P. D. - Falleció el 7-II-1970. - Sus hijas, madre, hermano, tios y primos piden una oración a su querida memoria, en el sexto aniversario de su desaparición física. 7|2|C|964|7|2

JUAN CARLOS CARRIZO (Cacho). - Q.E.P.D. - Falleció el 8-II-1972 en Puerto Rico. - Al cumplirse 4 años de su fallecimiento su madre, esposa e hijito, ruegan a familiares y amigos que en vida lo quisieron, eleven una plegaria en su memoria. Favor que se agradecerá eternamente. 8|2|C|176|8|2

TRASLADO DE RESTOS

EDUARDO BIANCO. - Q. E. P. D. - Falleció el 5-II-1976. - Sus hermanos políticos: Leonidas Aguero y María Beccaría de Agüero, comunican que sus restos fueron trasladados a A Van Praet, Provincia de La Pampa. 72|C|990|7|2

MISAS Y FUNERALES

HERMINA D. BOQUETE DE ISUANI

Q. E. P. D.

Falleció el 8-II-1973.

Su esposo, hijos, hijos políticos y nietos, invitan a familiares y amistades a la misa que por el eterno descanso de su alma se oficiará en la iglesia de La Carrodilla, mañana domingo 8, a las 11 horas. Favor que agradecerán. 7|2|C|897|7|2

FRANCISCO DI SANTO

Q.E.P.D.

Falleció el 4-II-1975

C.A.S.R. y B.P.

Su hermano: Juan Di Santo y familia, invitan a la misa que para rogar por el eterno descanso de su alma, en el 1er. aniversario de su desaparición se rezará mañana 8 de febrero de 1976 a las 11 hs., en la parroquia de La Sagrada Familia, de Villa Nueva. Favor que agradecerán. 7|2|C|174|7|2

MELEM RICHA

Q. E. P. D.

Falleció el 26-I-1962

FARIDE FERES ADES DE RICHA

Q. E. P. D.

Falleció el 29-I-1971

Sus hijos, hijos políticos y nietos, invitan a los familiares, amigos y personas piadosas a la misa que por el eterno descanso de sus almas se resará, San Juan Maron (Antonio Tomba 365, Godoy Cruz), mañana domingo a las 12 hs. Con motivo de cumplirse un nuevo aniversario de sus fallecimiento. 7|2|F|44518|7|2

EVARISTO MORALES. - Q. E. P.D. - Falleció el 7-I-1975. - Su esposa, hijos e hijas políticas, nietos y bisnietos, invitan a demás familares, amigos y vecinos a la misa que por el eterno descanso de su alma se oficiará hoy a las 9 horas en la iglesia San Miguel Arcángel de Las Heras al cumplirse el 3er. mes de su fallecimiento. Favor que agradecerán íntimamente. 6|2|C|579|7|2

MARGARITA FEMENIA DE DE PASQUALE. - Q. E. P. D. - Falleció el 10-II-1975. Su esposo, hijas, hijos políticos y nietos, invitan a familiares y amigos, a la misa que para rogar por el eterno descanso de su alma al cumplirse el 1er. aniversario de su fallecimiento, se oficiará el día 8 a las 20.30 hs., en la parroquia de Nuestra Señora de los Dolores, calle Granaderos Nº 1643. Ciudad. 7|2|C|051|8|2

JOSE ERAÑA SAIZ. - Q. E. P. D. - Falleció el 8-I-1976. - Graciela Eraña, Lizzy Eraña de Zgaib, Jorge Zgaib, invitan a los amigos y familiares a la misa a realizarse en La Merced, el domingo 8, a las 12, al cumplirse un mes del fallecimiento de su padre. 7|2|C|93|7|2

DANTE PEDRO ANGEL ANGELINI (Tito). - Q. E. P. D. - Falleció el 8-I-1976. - Su esposa, hijos, hijo político, futura hija política, nietos y demás familiares, invitan a familiares y amistades a la misa que, por el eterno descanso de su alma, se oficiará el día 8 del corriente, al cumplirse el primer mes de su fallecimiento. en el templo de San Juan Bosco, a las 10.30. 7|2|C|106|8|2

GUILLERMO F. COULON. - Q. E.P.D. - Falleció el 7-II-1972. - Su esposa, Elvira Fiorentini, invita a familiares y amigos a la misa que se oficiará hoy, a las 20 horas, en la iglesia de Jesús Nazareno, República del Líbano 527, G. Cruz, para rogar por el eterno descanso de su alma al cumplirse el cuarto aniversario de su fallecimiento. Intimamente agradecida. 7|2|F|51032|7|2

ROMUALDA ERMINDA Vda. de VILLARRUEL. - Q. E. P. D. - Falleció el 28-VII-1968. Su hija, hijo político y nietos, invitan a la misa que para rogar por el eterno descanso de su alma, se oficiará hoy 7 a las 20 hs., en la parroquia Señor del Milagro (Soler 144) al cumplirse el 749 aniversario de su natalicio. Favor que agradecerán. 7|2|C|069|7|2

JUAN ZINGARETTI. - Q. E. P. D. - Falleció el 8-II-1953. Su esposa, hijos, nietos y bisnietos, al cumplirse el vigésimo tercer aniversario de su fallecimiento, invitan a familiares y amigos a la misa que se rezará en la Basílica de San Francisco, el día 8 de febrero a las 11 horas, para rogar por el eterno descanso de su alma. 7|2|C|057|7|2

ESPERANZA ONTIVEROS DE LUCERO. - Q.E.P.D. - Falleció el 8-II-75. - Sus familiares invitan a las misas que por el eterno descanso de sus almas se oficiarán el 8 de febrero en la parroquia de María Auxiliadora, a las 10,30 hs. y en la iglesia de la Purísima en Villanueva a las 20 hs. 7|2|C|136|8|2

RITA A. DE CHEVRIER. - Q. E.P.D. - Falleció el 8-II-55. - PAUL CHEVRIER. - Q.E.P.D. - Falleció el 17-X-29. - MARIA CHEVRIER. - Q.E.P.D. - Falleció el 25-V-56. - ALINA CHEVRIER. - Q.E.P.D. - Falleció el 23-VII-58. - ROSA CH. DE MARCHENA. - Q. E.P.D. - Falleció el 7-V-1965. - Su hija invita a la misa para rogar por el descanso de sus almas que se oficiará en la parroquia San Mauricio mañana 8 a las 8 hs. Atención que será muy agradecida. 7|2|C|162|7|2

¡Gracias! Espíritu Santo
POR LA GRACIA CONCEDIDA
A. N. B. de A. y O. W. A.
7|2|C|098|7|2

¡Gracias! Espíritu Santo
POR FAVOR RECIBIDO
Javier
7|2|C|017|7|2

¡Gracias! Espíritu Santo
POR EL FAVOR RECIBIDO
E. P. de P.
7|2|F|52105|7|2

¡GRACIAS! Espíritu Santo
POR LA GRACIA CONCEDIDA
G. D. de G.
7|2|C|032|7|2

¡Gracias! Espíritu Santo
POR LA GRACIA CONCEDIDA
C.R.M.
7|2|F|52116|7|2

¡Gracias! Espíritu Santo
POR LA GRACIA CONCEDIDA
N. L.
7|2|C|030|7|2

¡Gracias! Espíritu Santo
POR LA GRACIA CONCEDIDA
PEPE y ROSA
7|2|F|52159|7|2

¡Gracias! Espíritu Santo
POR EL FAVOR RECIBIDO
Anita
7|2|F|52117|7|2

¡Gracias! Espíritu Santo
POR LA GRACIA CONCEDIDA
Walter
7|2|C|852|7|2

¡Gracias! Espíritu Santo
POR LA GRACIA CONCEDIDA
G. de A.
7|2|F|52138|7|2

¡Gracias! Espíritu Santo
POR EL FAVOR RECIBIDO
M. I. B. de S.
7|2|C|967|7|2

¡Gracias! Espíritu Santo
POR LA GRACIA CONCEDIDA
A. J. C. de G.
7|2|F|51037|7|2

¡Gracias! Espíritu Santo
POR LA GRACIA RECIBIDA
I. A. de G.
7|2|C|745|7|2

¡Gracias! Espíritu Santo
POR LA GRACIA RECIBIDA
O. L.
7|2|F|51023|7|2

¡Gracias! Espíritu Santo
POR LA GRACIA RECIBIDA
L. M. y A.
7|2|C|912|7|2

¡Gracias! Espíritu Santo
POR LA GRACIA CONCEDIDA
M. P.
7|2|F|51022|7|2

¡Gracias! Espíritu Santo
POR EL FAVOR RECIBIDO
M. O. D. Z.
7|2|C|858|7|2

¡Gracias! Espíritu Santo
POR EL FAVOR CONCEDIDO
S. y Flia.
7|2|C|184|7|2

¡Gracias! Espíritu Santo
POR LAS GRACIAS CONCEDIDAS
A. F. de F.
7|2|F|52164|7|2

¡Gracias! Espíritu Santo
POR LA GRACIA CONCEDIDA
N. B. L.
7|2|C|161|7|2

¡Gracias! Espíritu Santo
POR LA GRACIA CONCEDIDA
E. y C.
7|2|C|922|7|2

¡Gracias! Espíritu Santo
POR LA GRACIA CONCEDIDA
N.
7|2|C|141|7|2

¡Gracias! Espíritu Santo
POR EL FAVOR RECIBIDO
E. P. de P.
7|2|F|52104|7|2

¡Gracias! Espíritu Santo
POR FAVORES RECIBIDOS
L. A. de G.
7|2|C|918|7|2

1 POLLO A LA PARRILLA $ 149
para Llevar
AVICOLA
BELLEGRINI 1380 esq. Paso de los Andes - Villa Hipódromo
HOY: Atención todo el día
6|2|F|44365|7|2

Sigue a la 0.45 "Infierno en la torre"

En función trasnoche el cine Premier ofrecerá el film de aventuras "Infierno en la torre", película que, como su predecesora en el género "Terro-

Una de las actrices

moto", produce emociones fuertes mediante un relato y un espectaculo de grandes efectos. La direccion fue ejercida por John Guillermin.

"Infierno en la torre" se filmó a un costo de 14 millones de dolares, tiene de escenario un edificio de 138 pisos que se incendia el mismo dia de su inauguración, en la ciudad de San Francisco.

Los principales papeles están a cargo de Steve Mc Queen, Paul Newman, William Holden, Faye Dunaway, Fred Astaire, Susana Blakely, Richard Chamberlain y Jennifer Jones.

HOY TRASNOCHE 0,45 HS.
Un baño de virilidad para amar a toda velocidad!
con las LOVE girls
EN COLORES
LA FUENTE DEL AMOR
PROH MEN. 18 AÑOS
HOY 0,45 HS. cine LAVALLE

James Caan

"Los cobardes viven bien" da el Gran Rex

En la sala del cine Gran Rex se podrá ver esta noche, en función que se iniciará a la 0.45, "Los cobardes viven bien", dirigida por Howard Zieff con guión de W. D. Richter. Trata la forma especial de vivir de miles de norteamericanos que se pasan viajando en sus casas móviles y acampando en lugares destinados para ello. Esta forma de vida sirve de fondo a la comedia, que es salpicada de emoción y suspenso, con la autenticidad derivada de la filmación de gran parte de la historia, en locaciones auténticas de bellos parajes californianos.

"Los cobardes viven bien" tiene un elenco artistico formado por James Caan, Peter Boyle, Sally Kellerman, Louise Lassen y otros.

"Carambola" en la nocturna del cine Opera

"Carambola" es la película que ofrecerá esta noche, a partir de la 0.45, el cine Opera.

Trata las aventuras de una pareja de desertores de la guerra de secesión en los Estados Unidos, que vive una serie de episodios disparatados en los cuales se pone a prueba su ingenio y su fuerza física.

La pareja protagonista está formada por Paul Smith y Michael Coby.

El complemento será "Que el diablo te perdone".

Roxy: Lee Van Cleef en "Dinero sangriento"

La película de aventuras e intriga, sobre la busqueda de un tesoro, "Dinero sangriento", se ofrecerá a la 0.45 en el cine Roxy. Los episodios se suceden en Oriente y en el Far West, con abundancia de hechos violentos destinados a lograr ese tesoro. La clave de su ocultamiento está dibujada en el cuerpo de cuatro mujeres, por lo cual la tarea que emprende un par de hombres de choque, uno de ellos chino, es por demás curiosa.

Trabajan en el film Lee Van Cleef, protagonista de "Por un puñado de dólares" y "Lo bueno, lo malo y lo feo".

Grabó su primer disco la hija de Charles Aznavour

PARIS, febrero (Especial). — Ha sido lanzada al mercado discográfico la primera placa grabada por Katia, hija del famoso actor y cantante Charles Aznavour y de su esposa Ulloa. Recientemente Katia, que apenas cuenta seis años intervino con gran éxito en un programa televisivo protagonizado por su padre. Cantó tres de los temás más conocidos de Aznavour y con ello se produjo su "revelación". A partir de esa experiencia el sello al que está ligado el cantante y compositor,no cesó de pedirle consentimiento para que Katia registre dos páginas y sea presentada en el panorama discográfico.

Aznavour accedió, finalmente ,pero con la condición de no continuar, por ahora, si todo salía bien, porque era enemigo del niño artista y porque Katia resolverá sobre su vida cuando esté en condiciones de hacerlo.

Hoy actúan:
—CUARTETO SCORPIO
—FU-MAN-CHHI
El mago de la risa
—OMAR ORTIZ
—LOS CONDORES
Y Gran Elenco
Reserve mesa
EL ARRIERO
José V. Zapata 215. - Glén. Mendoza. - Teléfono: 245031.
7|2|F|7|2

TRUDY *por Jerry Marcus*

¿Quién le dice que el teléfono está desenchufado?

Preferencias del público de cine en Francia, 1975

PARIS, febrero, (UPI). — El periódico "Le Film" Francais", órgano de los profesionales del cine en Francia, proporcionó datos sobre los tres primeros trimestres del año pasado y así resulta que los franceses prefirieron las películas norteamericanas y también las de neto corte pornográfico.

En esos nueve meses hubo en el país galo un total de 129.021.927 espectadores, lo que significó un aumento del 2,87 por ciento con relación al mismo periodo de 1974. La taquilla anduvo bien pese al aumento del precio en las localidades pero los films franceses retrocedieron al 48,79 por ciento de entradas del 53,79 del año 1974.

De las películas extranjeras proyectadas en toda Francia, las norteamericanas lograron un aumento del 38,25 por ciento de espectadores mientras que las italianas decayeron considerablemente.

También se hizo saber que la producción del año pasado fue en general regular, lo que se debió en gran parte al repunte de la pornografía y según algunos especialistas, a que buena parte de los directores franceses se empeña en hacer cine de autor, sin ser virtuoso como un Visconti y desde luego, sin lograr convencer al espectador.

Será llevado al cine un libro de Irving Wallace

WASHINGTON, febrero (Especial). — El actor Paul Newman protagonizará una película que tendrá por base la novela de Irvin Wallace, "El documento R", libro que será lanzado el próximo mes por la editorial Simon and Schuter. El tema es una especie de anticipación del futuro estadounidense. .

los beatles

SOCORRO

además JUGGERNAUT
CINE TEATRO AVENIDA

TRAPECIO
GARY COOPER - BURT LANCASTER en
VERACRUZ
EN COLOR DE LUXE
COPIAS NUEVAS
BURT LANCASTER
TONY CURTIS
GINA LOLLOBRIGIDA
cine GRAN REX

6ª SEMANA Cont. 14 a 24 hs. Trasnoche 0.45 hs. PREMIER
¡UNA PEQUEÑA CHISPA PRODUCE UNA DRAMATICA NOCHE ENTRE LLAMAS!
¡Se incendia el edificio más alto del mundo! Ud. está allí, en el piso 135... atrapado, sin salida.
STEVE McQUEEN
PAUL NEWMAN
WILLIAM HOLDEN
FAYE DUNAWAY
GANADORA DE 3 OSCARS DE LA ACADEMIA
en la Producción de IRWIN ALLEN
INFIERNO EN LA TORRE (The towering Inferno)
PROHIBIDA PARA MENORES DE 14 AÑOS
7|2|F|7|2

Malargüe

Solución para problemas que afectan al agro

MALARGUE — A pesar de tener Malargüe un clima similar al de la Patagonia, vientos frecuentes y con verano libre de heladas relativamente corto, sus fértiles tierras ofrecen la posibilidad de lograr algunos cultivos, tal como ha ocurrido con la papa, cebolla, ajos, etc. Así también la forestación tiene excelentes posibilidades y quizas sea Malargüe la única zona en que puede constituirse en la reserva forestal de la Provincia. La tierra tiene allí bajo precio y existe abundante agua que son las condiciones ventajosas que existen con relación a los restantes departamentos en donde la zona cultivada en base a las disponibilidades de agua, ya está totalmente cubierta.

Ultimamente se han implantado muchos miles de álamos y es de esperar que esa acción continúe a ritmo sostenido con lo que no sólo se habrá de incorporar una riqueza que interesa a la provincia y al país sino que también se habrá efectuado una de las obras más valiosas para mejorar las condiciones del clima y hacer posible luego, la incorporación de nuevos cultivos hortícolas y frutícolas.

La zona produce asimismo excelentes forrajes en los cultivos de alfalfa y es apta también para los cereales tal como se hizo po rel año 1928, en que la producción de trigo era molida en los molinos de Las Chacras y en el molino de Rufino Ortega, pero la ceniza de años después desmejoró notablemente el suelo e hizo imposible los trabajos de las chacras.

Ese fenómeno diezmó también la rica ganadería que contaba la zona la que se ha ido rehaciendo hasta constituirse en la actualidad en una de las actividades más importantes tras la minería.

Pero existe en esta actividad algunos problemas que frenan o limitan su normal desarrollo. Se trata de los muchos puesteros que habitan en los campos aptos para la ganadería en condiciones de arrendatarios. Recientemente LOS ANDES conversó con un grupo de 27 puesteros, señalando algunos de ellos que desde hace más de diez años que no les cobran los alquileres y temen que cuando los dueños se presenten a cobrar, puede que muchos de ellos no se encuentren económicamente en condiciones para hacer frente a tales pagos. Así también, como todos los años, temen que se les pida el campo. Todas estas cosas hacen que no se interesen en efectuar mejoras y continúan viviendo en ranchitos muy precarios, sin ninguna comodidad para ellos y sus familias que con el tiempo se va haciendo más numerosa. De ahí la necesidad de procurar, mediante las facilidades que pueda otorgarles el gobierno a traves de lineas especiales de crédito o el parcelamiento de campos fiscales, de que el puestero tenga posibilidades de acceder a la propiedad del campo que trabaja.

En muchos de esos campos, ubicados en los valles cordilleranos, los puesteros no sólo podrán mejorar sus viviendas sino también mejorar sus mismos campos, mediante la construccion de alambrados y plantación de álamos, que es una inversión segura pero que reclama una decena de años.

Dan a conocer los precios de minerales

MALARGUE. - Ha dado a conocer los precios de los minerales la Agencia de Promoción Minera Malargüe del Banco Nacional de Desarrollo.

Los precios fijados para los minerales, puestos en Agencia, son los siguientes: Baritina Petrolera, densidad 4,20, pesos 3.700/Tn.; cobre, mineral oxidado de Ley base 3%, $ 765/Tn., con escala de subida por punto de $ 450; cobre, mineral sulfurado de Ley base 3%, $ 813/Tn., con escala de subida por punto $ 493; fluorita, calidad metalúrgica, Ley base 85% y 5% de sílice, $ 3.000/Tn.; molibdeno, Ley base 65% de sulfuro de molibdeno, $ 351 por kg. de molibdeno contenido; oro, el gramo de 600 milésimo, $ 384; wolframita, Ley base 65% del óxido, $ 336 el kg. de mineral concentrado; plomo, Ley base 75%, $ 24 el kilogramo de mineral concentrado; zinc, Ley base 50%, $ 31 por kg. de mineral concentrado. Se destaca que la Agencia compra minerales de baja ley (hasta un 8%) de plomo y zinc.

2ª SEMANA
CINEMA
Un Doble Programa de WALT DISNEY
Los 101 personajes más cómicos de DISNEY
LA NOCHE DE LAS NARICES FRIAS
TECHNICOLOR
HABLADA EN CASTELLANO
DIST. DISNEY - FOX
Complementa:
"La Ciudadela de los Robinson"
en Technicolor
7|2|F|7|2

COIFFEUR RENE
ATENDERA HOY UNICAMENTE, TURNOS AL TELEFONO 290961 - 9 DE JULIO 941
7|2|F|44499|7|2

HOY RESTAURANTE LA POSTA
SENSACIONAL... BEATRIZ FREIXAS
1ª cantante del Teatro Colón de Bs. As.
MARIA ESTER AGUILAR
y gran show con TITO FRANCIA
SAN MARTIN 1297 - GODOY CRUZ
RESERVE MESA AL TELEF. 221311
MACIO

Boite EL TUNEL
EL LUGAR IDEAL PARA SU RATO INTIMO Y AMENO
ABIERTO TODA LA SEMANA
RUTA A VILLAVICENCIO ANTES DE FABRICA MINETTI

HOY
Restaurante "EL VASCO PIOLA"
TUCUMAN 4
Marta Cortez y La Revista de la Risa
RESERVAS DE MESA AL TELEF 214913 - CORDOBA 226 - MZA

ROXY
VEALA 2ª SEMANA
Ellos lo tienen todo, pero la fama y la riqueza no pueden evitar la intriga, la promiscuidad y el odio...
"Una Vez No Basta"
Kirk Douglas Alexis Smith David Janssen George Hamilton
Melina Mercouri Brenda Vaccaro Deborah Raffin ... January
PROHIBIDA MENORES 18 AÑOS
TECNICOLOR

HOY Y MAÑANA
Brigitte Bardot; con todo... y sin nada !!!
PROHIBIDA MENORES 18 AÑOS
LUXOR
CONT. DE 14 A 24
Colinot EL SEDUCTOR
Brigitte Bardot · Nathalie Delon
Francis Huster TECNICOLOR
WARNER - CENTRO FILM
TECHNICOLOR
Clint Eastwood
Magnum .44
7|2|F|7|2

CINES Y TEATROS

CENTRO

AVENIDA - Hoy de 14 a 24 hs.: "LOS BEATLES - SOCORRO" y "JUGGERNAUT".

AMERICA - Hoy de 14.30 a 24: "CARAMBOLA" y "CINCO LOCOS MOSQUETEROS".

CENTER - Hoy de 14 a 24 hs. "DINERO SANGRIENTO" y "TRES LADRONES EN APUROS".

CINEMA - Hoy de 14 a 24 hs. "LA CIUDADELA DE LOS ROBINSON"; "LA NOCHE DE LAS NARICES FRIAS".

CONDOR - Hoy de 14 a 24 hs.: "RINGO Y GRINGO CONTRA TODOS" y "ROBINSON CRUSOE".

CITY - Cerrado por vacaciones.

LUXOS - Hoy de 14 a 24 hs.: "COLINOT EL SEDUCTOR" y "MAGNUM 44".

LAVALLE - Hoy de 14 a 23 hs. "ZINGARA" y "DOS MAFIOSOS CON DEDITOS DE ORO". Trasnoche 0.45 hs.: "LA FUENTE DEL AMOR".

OPERA - Hoy de 14 a 24 hs.: "EL DIA DEL ATENTADO" y "DIOS PERDONA, TRINITY NO" Trasnoche: "CARAMBOLA".

PREMIER- Hoy de 14 a 24 hs. y trasnoche 0.45 hs.: "INFIERNO EN LA TORRE" y "VARIEDADES".

ROXY - Hoy de 13.45 a 24 hs.: "UNA VEZ NO BASTA" y "CUIDADO CON LA SELVA". Trasnoche 0.45 hs., "DINERO SANGRIENTO".

REX - Hoy Cont. de 14 a 24 hs. "VERACRUZ" y "TRAPECIO".

AUTOCINE BROADWAY - Hoy 21.30 hs.: "La carrera del siglo" y "Festival del dibujo animado". Trasnoche: "Intimidad" y "La playa del vicio".

EL CERRO CINE AUTO (El Challao) - Hoy a las 21.30: "La jaula" y "Un siciliano en Dinamarca". Trasnoche 0.45: "Kill" y "Si Don Juan fuera mujer".

GRAN AUTOCINE "MENDOZA" Hoy, 21.30: "Un espía de más" y "El botín de los valientes".

GODOY CRUZ

CEC. - Hoy 21.45 hs.: "Los cañones de San Sebastián" y "Vacaciones en colores". - Trasnoche 0.45 hs. cambio de programa.

PLAZA - Hoy 21.45 hs. "Carnaval de las aguilas" y "Barrio Chino". - Trasnoche: cambio de programa.

SPORTMAN - Hoy, a las 21.30: "Un disparo en la sombra" y "Lo llamaban el sargento azul".

GUAYMALLEN

VICTORIA - Hoy, 21.40 hs.: "Los 3 discípulos de la muerte" y "La captura del Pelham 1.2.3.".

MAIPU

ARGENTINO - Hoy a las 21.30 hs. y trasnoche 0.45 hs. - "La casa de la muñeca" y "Extraña gota de sangre".

IMPERIAL - Hoy, 21.45 hs.: "En contra de la organización" y "La batalla del planeta de los simios"

PALMIRA

COLON - Hoy a las 21.30 hs. "Virilidad" y "Maridos en vacaciones". - Trasnoche 0.45: "El padrino de Harlem y "Confesiones de una azafata sueca".

SAN MARTIN

CERVANTES - Hoy 21.45 hs.: "Factor Neptuno" y "La marca del ciego". - Trasnoche 0.45 hs. cambio prog.

MAYO - Hoy 21.45 hs.: "Cuando los hombres aman" y "El golpe bajo". - Trasnoche cambio de programa.

MONUMENTAL - Hoy 21.30 hs.: "El último aventurero" y "Kung-Fu de Sicilia con furor". - Trasnoche 0.45 cambio de programa.

RIVADAVIA

DUCAL - Hoy, 21.30 hs.: "El perseguidor implacable" y "Pasión por el peligro".

LA CONSULTA

REAL - Hoy 21.45 hs.: "Asesinos por karate" y "Erase una vez en Hollywood". - Trasnoche: cambio de programa.

SPORTMAN - Hoy, a las 21.30: "Un disparo en la sombra" y "Lo llamaban el sargento azul".

TUPUNGATO

ARTEMISIA - Hoy 21.30 hs.: "Romance en la cama" y "Los guapos".

SAN RAFAEL

IDEAL - Hoy de 14 a 24 hs.: "El prisionero de la segunda Avenida" y "Espera la osuridad". - Trasnoche: "De la primavera al verano" y "Vivir hoy, morir mañana".

GENERAL ALVEAR

SUR COPEA - Hoy a las 21.30: "Mi bella dama" y "Variedades".

AUTOCINE BROADWAY Av. de Acceso Tel. 226993
Hoy a martes 21.30 hs. - "Apto para todo público" - "LA CARRERA DEL SIGLO" la película más divertida de todos los tiempos, con Tony Curtis y Jak Lemon y "GRAN FESTIVAL DEL DIBUJO ANIMADO"
TRASNOCHE 0.55 hs. - Prog. Proh. Men. 18 años "INTIMIDAD" y "LA PLAYA DEL VICIO"
7|2|C|962|7|2|D

Emoción! Canciones!
Ternura!
ZINGARA
LORETTA GOGGI
PUPO FRANCO - MARIO PISO - PINO FERRARA - ANDRÉE BARSPRO
Y LA PRESENTACION ESTELAR DE BOBBY SOLO
DIST. ZONDA
EN COLORES
APTA PARA TODO PUBLICO
¡HOY! NUEVO GRAN CINE LAVALLE
CON REFRIGERACION

HAGAN CORRER LA BOLA...
AHORA NOS LLAMAN
CARAMBOLA
MICHAEL COBY PAUL SMITH
COLOR Un film de FERDINANDO BALDI
HOY CONTINUADO 14 A 24 HS. Gran Cine América REFRIGERACION
y EN TRASNOCHE Gran Cine OPERA

Notas Sociales

asamientos

Se bendecirán hoy los siientes casamientos:

De la señorita María Teresa asuccio Delgado y el señor ictor Rodolfo Tomba Marinoa las 21.30, en la capilla del olegio María Auxiliadora. Seán padrinos los señores Délfor Casuccio Tucci y su señora osa María Delgado y Víctor Manuel Tomba Videla y su eñora Blanca Adela Marinoni.

—De la señorita Liliana Tesita Boero y el señor Enrique dgardo Alvaro, a las 22.15, en capilla del Colegio María uxiliadora. Serán padrinos los eñores Arnaldo Santiago Boero su señora María Teresa Monero y Enrique Nicolás Alvaro su señora Elena Irene Salvoi.

—De la señorita Nilda Alicia anzón y el señor Domingo aniel Prieto, a las 20.50, en a arroquia de Nuestra Señora de uján. Serán padrinos los seores Angel Carlos Yanzón y u señora Alicia Giaquinta y velino Prieto y la señora He e Nora Carmody de Avalos Binghurst.

—De la señorita Marta Graiela Robledo Astor y el señor rmando Márquez Capellozza, las 21.45, en la catedral de uestra Señora de Loreto. Seán padrinos el señor Daniel duardo Robledo Islas y su seora Graciela Astor Godoy.

—De la señorita María Crisina Ana Rodeles y el señor uan Bernabé Guaycochea Roales, a las 22, en la parroquia el Inmaculado Corazón de María. Serán padrinos el señor Pablo Ana y su señora Lidia Rodeles.

—De la señorita Mirta Gladys Ortiz Susta y el señor Alberto Walter Astudillo Lucero las 21.30, en la parroquia de Nuestra Señora de los Dolores. Serán padrinos los señores Héctor Manuel Ortiz y su señora María Susta y Salvador Sebastián Lucero y la señora Elba Gloria Lucero de Astudillo.

—De la señorita Gloria Rodríguez y el señor Oscar Contardo Ríos a las 21.30, en la basílica de San Francisco. Serán padrinos los señores Ramón Gerardo Rodríguez y su señora Elvira Esther Armani y Oscar Ríos y su señora Angelina Dapiaggi.

—De la señorita María Elizabeth Andrés Muñoz y el señor Pedro Santiago Panelli Giordano a las 21.30, en la parroquia de Nuestra Señora de Lourdes, de San Rafael. Serán padrinos los señores Valentín Andrés y su señora María Muñoz y Lino Panelli y su señora Angela Giordano.

—De la señorita Alicia López y el señor Jorge Alberto Motta a las 21.45, en la parroquia de Nuestra Señora de los Dolores. Serán padrinos la señora Nelly Edith Sarmier de Sánchez y el señor Luis Motta.

—De la señorita Estela Nélida Sposato y el señor Ricardo Nelson Ochoa a las 22.15, en la parroquia San Vicente Ferrer. Serán padrinos los señores Salvador Herminio Lorenzo y su señora Ana María Catalá y Facundo Martín Ochoa y su señora Nélida Edita Espindola.

—De la señorita Luisa Alvarado Bustos y el señor Miguel Angel Mascareño a las 22, en la Catedral de Nuestra Señora de Loreto. Serán padrinos los señores Ricardo Bustos Gutiérrez y la señorita Silvia Luisa Bustos Gutiérrez y José María Mascareño y la señora Delia Rosa Mascareño de Gómez.

—De la señorita Mabel Nocmí Fernández y el señor Juan Carlos Bellene a las 22.30, en la parroquia de San Agustín. Serán padrinos los señores Sebastián Fernández y su señora María del Carmen Archilla y José Bellene y su señora Angela Rosa Sabatini.

—De la señorita María Teresa del Carmen García y el señor Domingo Natalio Marini a las 22.30, en la parroquia de Santo Domingo. Serán padrinos los señores Isidoro García y su señora Teresa Calvo y Oscar Hugo Marini y la señora Lucrecia Marini de Tahan.

—De la señorita Stella Maris Bueno Cocconi y el señor Alberto Aníbal Aquino Camporro a las 22, en la capilla del Colegio María Auxiliadora. Serán padrinos el señor Domingo Bueno Abaurre y su señora Hilda Cocconi.

—De la señorita Rosa Cristina Nieva y el señor Félix Daniel Ontivero a las 21, en la parroquia de Nuestra Señora de Fátima. Serán padrinos la señorita Isabel Noemí Nieva y el señor Rubén Ontivero.

—De la señorita Beatriz Rita Salomón Elaskar y el señor Miguel Enrique Agri Saccone a las 21.15, en la capilla del Colegio María Auxiliadora. Serán padrinos los señores Francisco Salomón Ampuero y su señora Juana Elaskar y Miguel Agri Rizzo y la señorita Nelly Edith Saccone Bates.

—De la señorita Ana María Fernández y el señor Ricardo Gualberto Pini a las 22, en la capilla del Colegio María Auxiliadora. Serán padrinos el señor Benito Gregorio Fernández y la señora María Elena Aidar de Pini.

—De la señorita América Inés Valdivia y el señor Víctor Hugo Ayala a las 21.30, en la capilla de la Virgen de Lourdes, de El Challao. Serán padrinos el señor Ramón Dimas Gómez y su señora Ascensión Valdivia.

—De la señorita Nancy Irene Jorge Zagaglia y el señor Julio César Pereyra Ridolfi a las 22.45, en la basílica de San Francisco. Serán padrinos el señor Roberto Zagaglia y su señora Isabel Latorre.

—De la señorita María del Carmen Melaj y el señor Oscar Carrasco, en la parroquia San Juan Marón. Serán padrinos la señora María Angélica Melaj de Laoun y el señor David Laoun.

—De la señorita Silvia Miriam Flores Gutiérrez y el señor Raúl Antonio Cadoni Ambrosi a las 22.45, en la parroquia San Vicente Ferrer. Serán padrinos el señor Pedro Ambrosi y su señora Marta Fantuzzi.

—**NECOCHEA**, 6. De la señorita Adriana Elsa Cardoni y el señor Alejandro Rubén Feriozzi mañana, a las 21, en la iglesia de Nuestra Señora del Rosario de Pompeya. Serán padrinos los señores Carlos Alberto Cardoni y su señora Elsa Giordano y Augusto Ramón Guidolin y la señora Regina Gómez de Feriozzi.

—**NEUQUEN**, 6. De la señorita Mirta Mabel Sáenz y el señor Carlos Roberto Tapia mañana, a las 21, en la capilla de Villa María.

Compromiso

En la misa que se rezará hoy, a las 20, en la parroquia de San Agustín, quedará formalizado el compromiso de la señorita María Beatriz Bellestar y el señor Ricardo Alberto Foresi.

Reunión

Con motivo de haber cumplido 80 años el doctor Lorenzo Soler, recibió el saludo de familiares y amigos en su residencia de Bermejo.

Demostración

El señor Armando Moyano Figueroa y su señora Marta Magdalena Montes, que cumplieron veinticinco años de matrimonio, serán agasajados por sus familiares y relaciones con una comida que se servirá mañana, en el Club de Gimnasia y Esgrima. Las adhesiones se reciben por los teléfonos 290099, 255661, 241076 y 290363.

Misa de aniversario

Con una misa de acción de gracias que se rezará hoy, a las 20.30, en la iglesia de Nuestra Señora del Carmen, de Godoy Cruz, celebrarán las bodas de plata, el señor Mario Sabatini y su señora María Dengra.

Viajeros

De Chile, el ingeniero Oscar Santamarina y su señora María Mercedes O'Donnell Guevara.

—De Chile, los doctores Abel Boulin Zapata y su señora Josefina Raffo Arenas; Abel Boulin Raffo, su señora María Celina Nanclares Guiñazú y sus hijos.

—De Chile, el doctor Oscar Ortiz Baeza y su señora Lidia Josefina Guevara Arenas; el señor Miguel Cavagnaro, su señora María Luz Ortiz Baeza y sus hijos.

—De Buenos Aires, el señor Conrado Estol, su señora Lilina Guevara Arenas y sus hijos; la señorita Teresita Guevara Arenas.

—De Mar del Plata, el señor Leopoldo Orquín y Montó y su señora Isabel Millé; el doctor Leopoldo Manuel Orquín, su señora Elina Risso Ricci y sus hijos; el señor Ricardo Orquín.

—De Chile, la señora Hortensia Rabino Mathus de Coussio Turner.

—De Buenos Aires, la señora María Esther Clarisa Savanca de Giunta y sus hijos Celina Estela y José Antonio.

—De Mar del Plata, el doctor Alfonso Escot, su señora Lelia Ragazzone Latino y sus hijos; la señorita María Inés Latino Córdoba.

—A Córdoba, el doctor Carlos Segura Villanueva, su señora Olga Maidana y sus hijos.

—De Mar del Plata, la señora Rosalía Portilla de Fenoglio y la señorita Marta Bessé.

—De Mar del Plata, la señora Paulina Groisman de Birnbaum.

—De Chile, el ingeniero Rodolfo Jorge Martedi Bufano, su señora Miriam Acerete Ruiz y su hija Cintia Verónica.

—De Ushuaia, el doctor José Luis Peñamedrano, su señora María Argentina Palmisano y la señorita Adriana Díaz Palmisano.

—De Chile, el señor Enrique Sanz, su señora Angélica Timoner y su hija Graciela.

—De Mar del Plata, el señor Juan Pedro Lozano y su señora Onfalia Elena Farrando.

Misas y funerales

Se oficiarán misas:

Hoy, a las 20, en la iglesia de la Compañía de Jesús, por el alma de la señora Angélica Serú de Guiñazú.

—Hoy, a las 20, en la capilla del Colegio Don Bosco, por el alma de la señora Gabriela Monti de Estévez.

—Hoy, a las 19.30, en la capilla del Colegio María Auxiliadora, por el alma de la señora Olga Nelly Herrera de Monteleone.

—Hoy, a las 20, en la iglesia de la Compañía de Jesús, por el alma del señor Alberto del Carmen Abalos.

—Mañana, a las 11.30, en la capilla del Colegio María Auxiliadora, por el alma del señor Rolando Galli.

—Mañana, a las 10, en la parroquia del Inmaculado Corazón de María, por el alma del señor Simón Grau Pellicer.

—Mañana, a las 11, en la parroquia de Nuestra Señora de La Merced, por el alma de la señora Lucía Arce de Guarnieri.

—Mañana, a las 11, en la parroquia de San Juan Marón, por el alma del señor Luis Miguel.

—Mañana, a las 11, en la parroquia de la Inmaculada Concepción, de Palmira, por el alma de la señora María Rezk de Andreusseti.

—Mañana, a las 12, en la parroquia de Nuestra Señora de la Merced, por el alma del señor José Eraña Sáiz.

—Mañana, a las 11, en la basílica de San Francisco, por el alma del señor Juan Zingaretti.

—Mañana, a las 10.30, en el templo de San Juan Bosco, por el alma del señor Dante Pedro Angel Angelini.

el restaurant del DRUGSTORE
COCINA INTERNACIONAL
AIRE ACONDICIONADO
EN PLENO CENTRO
AV. ESPAÑA 990 MENDOZA
MAGIO

La Strada del Sole
RESTAURANT
ALMUERCE Y CENE
EXQUISITO MENU A LA CARTA
AIRE ACONDICIONADO
SELECTO AMBIENTE RESERVE SU MESA
AL TEL. 252510 ESPEJO 260 - MENDOZA

Aprenda y domine la fascinante ciencia:
CURSOS DE ASTROLOGIA
ELEMENTAL - MEDIA - SUPERIOR
Estudio Astrológico ALPHARD
JUAN J. PASO 1427 — DORREGO
7|2|C|548|7|2

TRASNOCHE 0,45
En busca de una vida fácil
JAMES CAAN en

LOS COBARDES VIVEN BIEN
PROHIBIDA 14 AÑOS (SLITHER)
PETER BOYLE SALLY KELLERMAN LOUISE LASSER
escrita por W.D. RICHTER • producida por JACK SHER • dirigida por HOWARD ZIEFF • METROCOLOR
cine GRAN REX

HOY CONT. de 14 a 24 hs. - CENTER
TRASNOCHE 0.45 - ROXY
Luchas de artes marciales y box por primera vez!!!
LEE VAN CLEEF - LO LIEH
CON EL DEBUT INTERNACIONAL DE
GREGORIO "GOYO" PERALTA

DINERO SANGRIENTO
TECNICOLOR Warner Bros. PROHIBIDA MENORES 18 AÑOS
7|2|F|7|2

Hostería Cerro de la Gloria
JARDIN ZOOLOGICO
Reserve su mesa al Tel. 250130
CENA SUPER SHOW
• PALITO ORTIZ
• GOLONDRINA RUIZ
• CHANGO BAGUALERO
• ROBERTO MARCO
• PACHO BARROS
• RAMONCITO ANDRADA
y su conjunto
MENU:
Jamón cocido con tomate relleno - Despinado de pejerrey a la romana - Medallón de filet con jardinera de legumbres - Postres Varios.
7|2|F|44497|7|2

San Rafael

Profesores de la UTN arman el nuevo equipo didáctico incorporado recientemente.

Nuevo edificio y modernas maquinarias para la UTN

SAN RAFAEL. — Importantes mejoras ha concretado la delegación San Rafael de la Universidad Tecnológica Nacional, las que fueron dadas a conocer durante una reunión efectuada en la Escuela Normal, local donde cumple sus actividades.

El secretario académico, ingeniero Alfredo Castagnino y el arquitecto Aldo Oliva dieron detalles de las obras que se están realizando en los terrenos donados para la construcción del edificio de la Facultad, por el escribano Juan Rubén Vázquez y su esposa Hostensia Bustos, predio ubicado sobre calle Rawson, con una superficie de cuatro hectáreas. En el lugar se ha procedido a la construccion del obrador y los trabajos de fundación y estructuras del sector donde en el futuro estarán los talleres y laboratorios pero que en forma inmediata habrá de ser destinado para 12 aulas, dirección, sanitarios, una galería cubierta central, sala de profesores y biblioteca, todo lo cual cubre una superfice de mil metros, constituyendo éste un edificio de una sola planta.

Los fondos

Estas obras han sido encaradas con fondos logrados por la Comisión de Apoyo, con aportes de padres de alumnos y profesores, y se destacó que se ha prometido para el corriente año la asignación de una partida, por parte del Gobierno nacional, para la continuación de los trabajos.

El arquitecto Oliva destacó que las obras iniciadas forman parte de un plan integral, tipo elástico, para un adecuado dimensionamiento en el tiempo y según las necesidades, es decir —acotó— "éste será uno de los edificios de un ambicioso plan donde habrá posibilidades de nuclear varias carreras afines, es decir que dará pie a la futura ciudad universitaria".

Valioso material didáctico

En la sala que actualmente la Facultad utiliza como laboratorio, el secretario académico, ingeniero Castagnino, acompañado por el jefe de Departamento, ingeniero Carlos Rosi; el profesor de maquinarias eléctricas, ingeniero Zinovaldo Zorrilla y el jefe de trabajos prácticos, ingeniero Roberto Martínez, hicieron conocer un equipo modular, recientemente incorporado a la Facultad, con el que podrá efectuarse casi la totalidad de las prácticas de las asignaturas de maquinarias eléctrricas y electrónicas, como así de electromecánica, Física 2, y varias más. Se destacó que muy pocas delegaciones, de las varias existentes en el país, cuentan con tan moderno equipo completo.

El equipo está integrado por un motor monofásico; motor trifásico, generadores de corriente continua monofásicos y trifásicos; motor universal. Tiene además fuente de poder que permite conexiones en corriente alternada monofásica y trifásica y en corriente continua, con su equipo para regulación de tensiones. Cuenta también con equipo de transformadores y sus borneras permiten todos los tipos conocidos de conexiones en transformadores y está dotado de un juego completo de instrumentos de medición y de un moderno equipo de freno de corrientes parásitas.

Dispone también el equipo, de cajas de resistencias, reactancias y capacidades que permiten la construcción de los más variado sdiseños de circuitos, conformando en suma, un equipo de pequeño tamaño que permite realizar a los alumnos toda slas prácticas de las asignaturas de maquinarias eléctricas, incluidas también todas las de electrotecnia y las de física en la parte de electricidad y magnetismo.

Todos los sectores del equipo están montado sen cajas de acrílico, que permiten observar el funcionamiento, por lo que resultan de alto valor didáctico y por su reducido tamaño, puede ser montado en una sola pieza. Para el futuro se ha previsto la construcción de tableros o pupitres con mandos a distancia, como instalaciones fijas en el laboratorio.

Todo el equipo es de fabricación nacional, destacándose que esta acorde con la tecnología de las maquinarias eléctricas modernas y su costo es cercano al millon de pesos ley.

Hacen descubrimientos en el Rincón del Atuel

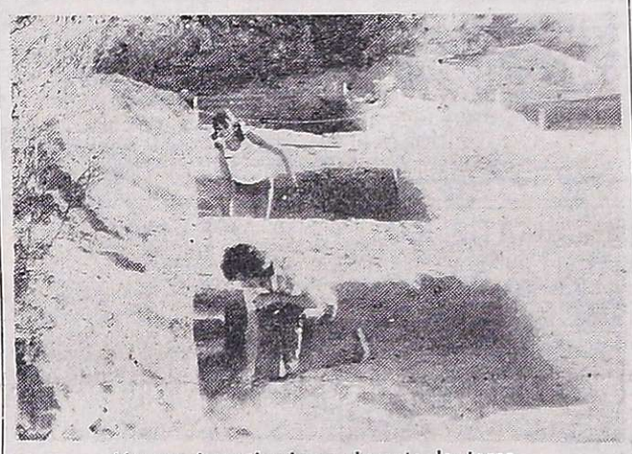

Jóvenes investigadores durante la tarea.

SAN RAFAEL.— Un equipo de estudiosos del Instituto de Ciencias Naturales y Museo de Historia Natural, dependiente de la Dirección Municipal de Cultura, bajo la dirección del titular del Instituto, licenciado Humberto A. Lagiglia, realizaron importantes descubrimientos arqueológicos, en la zona de Rincón del Atuel.

En la "Gruta del Indio", continuando planes anteriores de trabajo, fue posible mediante prolijas excavaciones, completar un sector fechado por el Carbono 14, de una antigüedad de cuatro mil años. Se trataría —señala el licenciado Lagiglia— de un nivel correspondiente a la denominación cultural dl Atuel III, de antiguos cazadores y recolectores que utilizaban la cueva como lugar de entierro. En al lugar fue posible el hallazgo de numerosos restos humanos, algunos cortados intencionalmente, una mandíbula humana y varios ejemplos de cordeles en fibras animales y vegetales, entre los que se cuentan algunas mallas de tejido indígena.

Así también en varios sitios del valle próximo a esa gruta se efectuaron también excavaciones arqueológicas, donde se logró establecr la existencia de un nivel superior de 20 centímetros de espesor que pertenece a grupos alfareros del Período Tardío, es decir, después del mil de la era cristiana. En estos lugares se encontraron puntas de proyectil, raspadores, raederas, cuchillos de piedra, tambetá, cuentas de collar, cerámica pintada e incisa, percutores, manitos de morteros y demás restos. Todos estos materiales se encuentran en estudio y clasificación en el Museo.

La Bodega del Gallo
HOY CENA
RESERVAS a los Tels. 262773 - 262775
Av. de ACCESO y URQUIZA VILLA NUEVA

Habrá hoy asamblea de entidades empresarias

SAN RAFAEL. — Se asigna gran importancia a la asamblea de entidades empresarias del sur mendocino que deliberará hoy desde las 10.30, en la sede de la Cámara de Comercio, Industrias y Agricultura para resolver la medida a tomar en relación con el anunciado paro de actividades propuesto en la metrópolis para el 16 del corriente mes.

Ya anoche en el curso de una reunión realizada por la citada cámara su titular Mateo Martínez Smidt que se encuentra de regreso de Buenos Aires, luego de asistir a las asambleas de la Confederación General Económica y a la asamblea permanente de entidades gremiales empresarias informó de la posición y el pensamiento del empresariado del país expuesto allí. En esa reunión se dispuso convocar a la citada asamblea y a la vez se dio una declaración que se entregó a la prensa en la que se fija la posición de la Cámara de Comercio de San Rafael.

En esa declaración entre otras cosas se expresa que "ante la gravedad de la hora actual, producto de un plan político pre elaborado que tiende al crecimiento desmesurado del Estado y a la destrucción de las empresas, a la pérdida del valor del salario, a la minimización de la producción, al bloqueo del comercio exterior, a la anarquía legislativa, lo que ha ocasionado una "tremenda inflación, el descontento y reacción de todos los sectores sociales que ven dirigir todo un accionar hacia la estatización total de la nación como forma de llegar a una socialización que el país repudia, y ante la falta de respuestas a los planteos formulados por el sector empresario y en defensa del acervo nacional, resuelve: declarar el estado de alerta y movilización de los empresarios que se agrupan en esa entidad, teniendo en cuenta las graves circunstancias que vive la República y reclamar la adopción en forma inmediata de las medidas pertinentes.

También, y de acuerdo a la coincidencia empresaria que se manifiesta en estos momentos en todo el país, se dispone la instrumentación en tiempo y forma de un plan de acción que comprende las siguientes medidas, de no atenderse los reclamos mínimos formulados: a) no seguir actuando como agente de retención de cargas impositivas, aportes sindicales y otros; b) suspender el pago de impuestos; c) propiciar un paro general empresario en todo el departamento San Rafael, coincidente con el que preventivamente ha anunciado el empresariado del país, si el gobierno nacional no atiende a las justas reclamaciones que se le formulan.

Municipales

Regresó el Comisionado. — **SAN RAFAEL.** — De regreso de la ciudad de Mendoza a donde concurrió citado por el interventor federal para participar de una reunión con todos los comisionados de la provincia, el señor César Masini se reintegró a sus funciones, y concedió audiencias. Asimismo mantuvo una reunión de trabajo con los secretarios municipales a fin de poner en práctica las directivas recibidas en Mendoza.

Centro Antirrábico. — Ha dado a conocer la actividad cumplida durante el pasado mes de enero. En ese lapso fueron vacunados y patentados 55 canes; se mantuvieron en observación a 31; se sacrificaron 23 perros y se aplicaron 32 multas a propietarios de canes que no se hallaban vacunados ni patentados. Así también se tomó participación en el tratamiento de dos personas, ante la posibilidad de que estuviesen contagiadas de hidrofobia. Los resultados finales resultaron negativos.

Operativos de limpieza. — Se ha iniciado un operativo de limpieza de acequias, arreglos de calles, reparación de puentes y otros trabajos similares en barrio Musson, en el sector comprendido entre las calles Sarmiento y Necochea. También se están efectuando trabajos de limpieza en el parque Hipólito Yrigoyen, a fin de que ese paseo ofrezca el mejor aspecto posible ante la próxima realización de la fiesta central de la Vendimia. Para el viernes se ha dispuesto un operativo similar en Villa 25 de Mayo. Equipos de trabajadores y máquinas municipales procederán a efectuar trabajos de limpieza, arreglo de calles, puentes, etc., en el sector urbano de ese distrito.

Pavimentación. — Se está trabajando en la pavimentación con hormigonado de la calle Fray Luis Beltrán, en el tramo comprendido entre San Lorenzo y Las Heras.

Villa 25 de Mayo. — **SAN RAFAEL.** — Personal de la Secretaría de Obras Públicas ha dado comienzo a un amplio operativo de limpieza y mejoramiento en la Villa 25 de Mayo, atendiendo así a reclamos efectuados por los pobladores del lugar. La tarea que se está realizando incluye la limpieza general de los sitios a cargo de la Comuna; arreglo de puentes y sifones; desmalezamiento; arreglo general de calles; limpieza de cunetas de riego, etc.

Dirección de Coordinación y Desarrollo. — Ha citado para que se presenten en la oficina de Servicios Sociales, que funciona en la Municipalidad, a las siguientes personas: Catalina María Menechio, María Nélida Tapia, Florencio Guerri, Humberto Herrera e Isabel Ortiz de Ortega. Los nombrados deberán presentarse con sus documentos de identidad y los de su grupo familiar.

Jubilaciones

Caja de Jubilaciones de la Provincia. SAN RAFAEL. — Tras el receso del mes de enero por licencia del personal, ha reiniciado sus actividades la Delegación Zona Sur de la Caja de Jubilaciones y Pensiones de la Provincia.

La referida oficina funciona en la planta baja de la Municipalidad y atiende al público en horario de 7 a 13.30.

Universidades

Facultad de Ciencias Económicas. — SAN RAFAEL. — La Delegación San Rafael de esta Facultad ha informado que del día 9 al 27 del corriente, en su sede de calle Belgrano 182, se recibirá la documentación para las inscripciones en primer año, en horario de 19 a 21. La documentación requerida es la siguiente: solicitud de inscripción; certificado de estudios completo, legalizado, pudiendo ser original, duplicado o fotocopia. En este último caso, debe estar autenticado y deberá exhibirse el original. En caso de tener el certificado de estudios en trámite o deber materias, se acompañará la constancia que lo acredite mediante el respectivo formulario que debera ser solicitado en la facultad y el 30 de abril finalizará el periodo para que los aspirantes que adeuden materias, completen sus estudios secundarios. También se deberá presentar certificado de salud; fotocopia del documento nacional de identidad y exhibición del mismo; certificado de buena conducta y cuatro fotografías tipo carnet de 3 por 3, de frente.

Inscriben en la Escuela de Enfermeras

SAN RAFAEL. — A partir del lunes y hasta el 27 del corriente estará abierta la inscripción en la Escuela de Enfermeras de la Cruz Roja Argentina, filial San Rafael.

Las inscripciones para el año lectivo 1976, se recibirán en la sede de la entidad, calle Godoy Cruz 270, de lunes a viernes en horario de 20 a 21.30, debiendo los aspirantes presentar la siguiente documentación: certificado de buena conducta, cartilla sanitaria, expedida por el Ministerio de Bienestar Social de la Provincia: certificados de vacunas B.C.G., Doble (D.T.) y antivariólica; fotocopia del acta de nacimiento y tres fotografías tipo carnet, fondo blanco de 2,5 por 3,5. Para la inscripción se requiere tener 17 años cumplidos y sin límite de edad.

cantina "EL LOBO"
HOY y todas las noches
GRAN CENA SHOW
MUSICA BAILABLE
Fresco jardín, si hay mal tiempo habilitamos Salón Comedor.
* ROBERTO AGUILAR (la voz de México)
* TERESITA Y EL PAMPEANO
Percusión PASCHERO (revelación en folklore)
* VICENTE MIRANDA (voz de nuestro suelo)
* HUGO SALAS (la voz tanguera de América). En la dirección y conducción artística.
CHEF: Alfredo Escobar
CLUB GIMNASIA Y ESGRIMA
(en el parque)
RESERVE SU MESA A LOS TELS. 216322 y 230271
6|2|F|7|2

VOLVIO...! VOLVIO...!
EL INSOLITO SHOW DEL AMASIJO
Nosotros ponemos el lugar y la música.
Ustedes traen la alegría
y juntos hacemos el show.
Comida sin límite.
Vino hasta que se canse.
Risas hasta que aguante.
Bailable hasta que salga el sol
y todo por el mismo precio...!
HOY y todos los fines de semana
Reservas Tel. 218960
EL AMASIJO

BAILARINES LOS ESPERAMOS NUEVAMENTE HOY
CLUB SOCIAL Y DEPORTIVO
GUAYMALLEN
BAILE EXTRA - POPULAR
Y para bailar 3 consagrados conjuntos:
Orquesta Espectáculo LUCHO MARTIN
LOS BLUE BIRD Y LOS TROPICANOS
Omnibus de Mendoza: Linea 53 - 51. Recorrido habitual toda la noche. ESPECIALES: Linea 3 de costumbre.
7|2|C|936|7|2

EXPRESO USPALLATA
COMUNICA
Que los domingos realiza servicios especiales a: Puente del Inca, a las 6 hs. y Uspallata a las 8 hs., para familiares de soldados de la nueva incorporación. Precios especiales.
TERMINAL DE OMNIBUS - LOCALES 4 y 5
7|2|F|44462|7|2

GNOSIS
SABADO 7 20 Horas
El camino hacia la autocomprensión y la autorealización.
— CONFERENCIAS —
Avellaneda 701
6|2|C|444|7|2

COMPRO AUTO
CHICO O MEDIANO
Pago con pasajes al extterior
Paso de los Andes 509. Mza.
7|2|C|091|7|2

CACHORRO
Ovejeros alemanes
VENDO
Derqui 901 — Godoy Cruz
7|2|C|903|8|2

EXCAVADORA
Dispongo en alquiler para sótanos, desagües. - Candelaria 1182, San Ignacio, Godoy Cruz, Teléfono 225936.
5|2|F|51006|7|2|A

SOBERANA S. A.
UNICO AVISO
Conforme al artículo 107 de la Ley 20.744, se notifica y emplaza a todo el personal temporario de galpón de empaque a presentarse hasta el dia 12 de febrero 1976, de 8 a 12 y de 15 a 19 horas en Ruta 40, Km. 79, Tunuyán, Mendoza, con el documento de identidad y libreta sanitaria al día, para iniciar nueva temporada. Caso contrario, se considerará renunciante a la relación laboral al personal que no se presente.
7|2|F|44465|9|2

CONSTRUIMOS
CASAS DE CAMPO
CASAS DE FIN DE SEMANA
VIVIENDAS EN GENERAL

Informes: LOCALIZACION
de lunes a sábados de 8 a 12 y de 16 a 20 hs., domingos de 9 a 13.
TELEFONO 262557 - AVDA. LIBERTAD Y PEDRO DEL CASTILLO - VILLA NUEVA - GLLEN.

ORO
Joyería BASSO
PAGO $ 800 Gr. O. F.
RESCATO POLIZAS
SAN JUAN 1359
4.2|C|057|9|2

Equipo Fiat 619/67
Vendo - Permuto
RECIBO AUTOS O CASA
Pringles 2739 esq. Sarmiento
San José
6|2|C|669|8|2

LA PIPA - COMPRA
ORO
PRECIO REAL O. F. $ 720.
HASTA $ 460 - 18 K.
GALERIA TONSA - LOCAL A-23
(Entrando por Catamarca)
5|2|C|318|9|2

ALQUILO CASA VIEJA
Con teléfono preferiblemente.
Teléfonos: 226587 - 262893.
7|2|C|942|8|2

Compro Carpeta de Casa Barrios
A entregar. Preferente Barrio Municipal o Barrio C. G. T.
TELEFONO 230550
7|2|T|2194|7|2

DEPARTAMENTO MUY CENTRICO
COMPRO
2 dormitorios. Operación contado.
Tratar: AVENIDA ESPAÑA 1024 - 1er. Piso. - Dpto. 11.
7|2|C|801|8|2

SECRETARIO
PARA DIRECTORIO
Necesita Importante Empresa
CONDICIONES REQUERIDAS:
- Amplia cultura general.
- Gran capacidad de trabajo.
- Dinamismo.
- Excelente trato personal y amplios valores humanos.
- Poder de síntesis y facilidad de expresión oral y escrita.
- Preferible experiencia anterior en cargo similar.

SE OFRECE:
- Relación de dependencia.
- Elevada remuneración.
- Todos los servicios asistenciales.
- Brillante porvenir.

Escribir dando datos personales completos, estudios, antecedentes laborales y amplias referencias a: "PRESIDENTE" - Poste Restante (X - 15) Diario LOS ANDES.
7|2|F|44463|7|2

Acoplado Maldonado
Vendo 1972, 3 ejes, muy bueno, con goma, permuta. Carril Nacional 6070, Rodeo de la Cruz - Cristalerias Rayen Curá. Atiendo sábado y domingo.
7|2|C|044|7|2

EN SAN RAFAEL
Alquilamos para elaboración, regia bodega de 24.500 Hlts. en pilетas en muy buenas condiciones, maquinarias modernas, lista para trabajar, sobre ruta asfaltada, en zona de uvas de alta graduación.
También se vende finca de 64 Has. con 49 Has. con derecho de agua, 19 Has. viña espaldera, 3 alambres, 4 Has. duraznos fábrica en prod. 25 Has. pareja para chacra, resto tierra especial para forestación. buena casa y galpón de material, techos de zinc, para contratisa, herramientas menores y animales. Precio muy conveniente con facilidades, se permuta por departamento y efectivo.
Tratar: ROBINSON y OSCAR JULIAN
Bdo. de Irigoyen 56 - Tel. 22536 - SAN RAFAEL - Mza.
7|2|F|44500|7|2

CONSTRUCCIONES Y REPARACIONES EN GRAL.
MARA
La única garantía en techos. - L. MOYANO 80 - LAS HERAS
TELEFONO 216433
7|2|C|940|8|2

FINCAS
ADMINISTRO Y ASESORO
Ofrezco capacidad y amplias referencias. Atiendo lunes a viernes 20 a 22 hs., y sábado todo el día en: Pvo. de la Reta 565 casi esq. Rondeau - Mza.
7|2|C|657|7|2

Vendo o Permuto
Por automotor usado ROMBO 80, Renault 4S adjudicado. - Tratar: José V. Zapata 215 - Guaymallén - Teléfono 245031
7|2|F|52161|7|2

RENAULT 12
Vendo urgente modelo 71
CONTADO $ 370.000
TELEFONO 250693
7|2|C|045|7|2

FIAT 73 - 125
Flamante
COMO NUEVO - VENDO
Leonidas Aguirre 375 - Ciudad
7|2|C|055|8|2

TOPADORISTA
Necesitamos
PRESENTARSE HOY
Belgrano 1286 - Godoy Cruz
7|2|F|51024|7|2

LADRILLONES
VENDO
Dorrego 1003 - San José
Teléfono 245394
7|2|C|926|8|2

Gilera Bicilíndrica
IMPECABLE
Particular vende permuta
LAMADRID 336 - CIUDAD
7|2|C|042|7|2

FRANCISCO VAZQUEZ MATURANA
UNICO AVISO: En cumplimiento dispuesto por Ley 20.744 Art. 107, notifica y emplaza por este único aviso a todo su personal temporario de galpón de empaque, ubicado en General Roca 1398 Tunuyán, (Mza.) a presentarse los días 9 al 12 de febrero del cte. año, con documento de identidad y libreta sanitaria al día, para ratificar su orden de reintegro por iniciación de nueva temporada, caso contrario consideraremos espontánea renuncia a relación laboral.
7|2|F|44464|7|2

Importante Empresa Necesita
INCORPORAR PERSONAL PARA VENTAS
Condiciones requeridas: instrucción secundaria completa; 25 a 35 años de edad, con o sin experiencia previa.
Escribir a Poste Restante M.N. (5) Diario LOS ANDES, adjuntando fotografía.
7|2|F|52037|8|2

PINO INSIGN
Primera Calidad
Vendo. - Varias medidas
BUEN PRECIO
Tucumán 802 Esq. Ramírez
Tel. 258927 - Ciudad
6|2|C|338|7|2

Empleado - Facturista - Mecanógrafo
Preferentemente con conocimiento de contabilidad, servicio militar cumplido, de 20 a 30 años de edad, presentarse sábado 7-2-76, de 10 a 11 horas.
ALBERDI 417 — SAN JOSE — MENDOZA
7|2|C|992|7|2

¿ORO?
¡Y Seguimos Pagando Mejor!
Suba 2 Pisos
Garibaldi 118, Piso 2, Local
Mendoza
3|2|C|757|

CONTRATISTA
Para trabajos de albañilería en zona Maipú. Necesitamos. Presentarse en: Av. de Acceso 3292 esq. Florida - Guaymallén.
PLANTA HORMILISTO
7|2|F|52133|8|2

FIAT 600/73
24.000 Kms. Particular vende
En m$n 25.000.000 contado. Transferencia inmediata. Sábado 10 a 12 y lunes 17 a 20
MONTECASEROS 2262 - CIUDAD.
7|2|C|860|7|2

Ofertas del día:
Ladrillos 200 c/u. y ladrillones 320 c/u. Puesto en obra. Teléfono 230550 - Av. Acceso Norte 2740.
7|2|T|2193|7|2

FIAT 125
1974 - VENDO
Tratar: LAVALLE 2255 - SAN JOSE
7|2|C|973|7|2

VENDO CASA
Pequeña a Estrenar
4ta. SECCION
T. E. 250221 - 17 a 19 hs
5|2|C|319|8|2

3 Equipos tanques
Para vino acoplado 3 ejes vendo. Recibo, propiedad en zona Este o estancia. Tratar: Carril Retamo y Santos Lugares. Junín.
TELEF. 42686 — RIVADAVIA — MZA.
7|2|F|52124|8|2

POR VIAJE VENDO
RENAULT 4 1969. Modular, Muebles chilenos, Vajilla Porcelana, Menaje. Acepto ofertas. - Hualpa 64 - Godoy Cruz.
7|2|C|049|7|2

Compro Rastrojero
Unicamente estado impecable. Entregaría unidad menor precio y efectivo. Domingo todo el día.
URUGUAY 336 — SAN JOSE — TELEF. 255918
7|2|F|52122|8|2

RESIDENCIA MODERNA - CHACRAS DE CORIA
VENDO: 2 cuadras Plaza Chacras, 3 dormitorios, 2 baños y dependencias, garaje, cocheras, pileta natación, casa para caseros, Teléfono, calefacción, jardines, frutales seleccionados, etc., pavimento, agua corriente Rio IBanco. Llaves y tratar: Loria 5762, 2 cuadras Plaza Chacras.
7|2|C|092|7|2

Renault Gordini 64
Estado impecable. Vendo con facilidades.
MORON 90 — CIUDAD
7|2|F|52121|7|2

TOMATES PARA SALSA
Vendo, envíos a domicilio, pedidos al 256974. Tenga presente este Teléfono. UNICO AVISO.
7|2|C|040|7|2

VENDO MI
RENAULT 4L/68
Contado a particular. A toda prueba. Cacique Guaymallén 851 - Las Heras.
7|2|C|913|8|2

EMPLEADO/A COMPETENTE
Se Necesita para tareas de oficina, con referencias, hasta 22 años.
GODOY CRUZ 549 — SAN JOSE — MENDOZA
Atención de 10 a 12 horas.
7|2|F|52130|7|2

Leyó hoy los clasificados de LOS ANDES
Entre ellos encontrará lo que Ud. necesita comprar, alquilar o la oferta de su interés.
CLASIFICADOS de
LOS ANDES
Más eficaces y económicos imposible

GUIA PROFESIONAL

MEDICOS

Dr. OSCAR E. CAMINOS
Clínica y Cirugía. Obesidad Várices Vejez. Enf. Venéreas Impotencia. Mutuales. Sarmiento 777. Tel 241768. De 11 a 13 y 17 a 21 horas.
9-1-F-Pte

Dr. RODRIGUEZ SAA
CLINICA MEDICA
Dra. RODRIGUEZ SAA
PIEL - DEPILACION
Martinez de Rosas 2055 (entre Suipacha y Paraná) Teléf 230063
24|7|F|77882|Pte

Dr. MIGUEL ANGEL CHIRINO ZARATE
Clínica Enfermedades de la mujer Prevención cáncer Tratamientos Especializado extranjero. Mutuales Rioja 1856 - Teléfono 250237.
20,1|F|50705|Pte.|S

Dr. RODOLFO S. ESCOBAR
CLINICO - CIRUJANO
Ap. Digestivo, Várices y Hemorroides. Paso de los Andes 520 Godoy Cruz. Mutuales c/turno T 225826
1|10|F|Pte.|A

Dr. ANGEL C. NAVARRO
Cirugía - Atiende lunes, miércoles y viernes de 17 a 20 hs. Reserve turno. Alpatacal 2755 Teléf 214325
1|11|F|Pte.|A

Dr. I. SCHERBOSKY
Clínica - Especialista en enfermedades bronco pulmonares. Asma. Pedir turno. José F. Moreno 2760 Tel 257402 y 258616.
5|10|F|96453|Pte.|A

APARATO DIGESTIVO

Dr. OMAR MUSRI
Atiende Mendoza. Sanatorio Policlínico Guaymallén - Tel 218052
San Martín: Sanatorio Argentino
Rivadavia: Sanatorio Carrasco y Bertona
6|2|F|62272|Pte

Dr NESTOR MATUSCHKA
Clínico. Aparato digestivo, hígado, estómago, intestino, hemorroides. Diariamente desde las 17. Turnos: a los Tels. 291752 y 248241. - Colón 185, 4º piso.
6|2|F|44460|Pte.|5

LABORATORIO BIOQUIMICO DE CUYO
Dra. SILVIA MALDONADO
Chile 1358. Urgencia T E 244330
Código 612.
27|9|F|94587|Pte.|A

VIAS URINARIAS

Dr MANUEL BIANCHI
Riñon vejiga próstata y genitales Esterilidad masculina Turnos desde las 16 horas Teléf 256234
Agustín Alvarez 250
4|6 F 66024|Pte

Dr IGNACIO J. ROMEO
CIRUGIA VIAS URINARIAS
Cirugía general Diariamente desde 17 horas Pedir turno República de Siria 325. Teléfono 292220
F|Pte.

Dr. ALBERTO PABLO CORICA
ESPECIALIZADO EN EE. UU.
Enfermedades vías urinarias Adultos y niños Colón 532 - Turnos: Teléfonos 240835 y 252553.
29|1|F|29090|Pte

Dr. ALBERTO D. BEKERMAN
ESPECIALIZADO EN EE UU
Cirugía, Riñón, Vejiga, Próstata, Genitales. Adultos, Niños. Esterilidad - 9 de Julio 1189 2º "15" Turnos: 231915 - 242753.
7|1|C|880|7|2

NUTRICION

Dr. MINUCHIN
Obesidad, Diabetes. Delgadez, Gota, Arterioesclerosis, Aparato digestivo Turnos. Roca 20. Las Heras. Tel 254402. Amigorena 80, Ciudad. Tel 244777.
3|12|F Pte

OBESIDAD

Dr. ALBERTO SEVILLA
Director de los Institutos Médicos de obesidad, asma y alergia de Mendoza, Córdoba y Buenos Aires Obesidad y celulitis deformantes. Várices y hemorroides, tratamientos sin operación y sin dolor. Departamentos especializados: Asma, Alergia, Cardiología, Ginecología, Cirugía plástica y estética. Injertos de cabellos (Prof. Tomás Hughes y Edgardo Escobar) Avenida Colón 232 T 290006 - 241440 Atendemos mutualizados. Horario de 7 a 12 y de 15 a 20 horas.
28|11|F|31160|Pte

Dr. MARIO R. LEVIN
OBESIDAD
Director Centro Médico - Modelación Corporal Post Parto y Obesidad Gimnasia modeladora Masajes manuales y electrónicos. Baños a vapor individuales Parafina reductora. Bronceado. Fisioterapia. San Martín 1464, G. Cruz, T 246897
Se atienden todas las Mutuales
31|8|F|87535|Pte

ESPECIALISTAS EN CORAZON

CARDIOLOGIA DE URGENCIA
Atención permanente y Electrocardiogramas a domicilio. - Teléf. 242417 - 249001.
5|2|C|580-659|6|3

PSIQUIATRAS

Dr. JULIO JOSE HERRERA
EX PROFESOR TITULAR DE PSIQUIATRIA
Pedir turno. - Entre Ríos 226. Tel. 257256.
4|4|F 60870 Pte

Dr. NICOLAS A. GIUDICE
PSIQUIATRA
25 de Mayo 1234. Reservar turno. Teléf. 256545.
12|5|F|Pte.|A

HOMEOPATIA

Dr. DANIEL J. LISSIN
Atiende días 5 - 6 y 7 febrero en su nueva dirección: H. Yrigoyen 117, ciudad. Reservar turnos: Tel. 291718.
1,2|C|904|7|2

REUMATISMO

Dr. RICARDO BARCENILLA
Rivadavia 578 - Planta Baja - Dpto. 5 - Ciudad. - Turnos 17 a 20,30 hs. - Teléfonos 292020 - 221910
27|2|F Pte

Dr. MANUEL MENA
Reumatólogo - Enfermedades de columna vertebral, brazos doloridos, ciática. Atiende de 15 a 20 hs. Buenos Aires 226. Lunes a sábados.
20|3|F|Pte.

CENTRO REUMATOLOGIA
Infanta M. de San Martín 56, 4º P. (detrás Correo Central). - Turno tarde - Tel. 240917. - Mtuales.
14|1|F|41196|Pte.

HUESOS

Dr. ARAGONA
Especializado en Italia, Francia, España. Clínica, cirugía, huesos articulaciones. Mutualidades. - Rivadavia 430, T. 246935, Par. 241775.
4|2|F|440'16|Pte.

Traumatología y Ortopedia
(Infantil y Adultos)
Cirugía Reumatológica
Dr. LORENZO DAZIANO
(Especializado en Canadá y EE. UU.). Avellaneda 334. Ciudad. Teléfonos: 293480 - 240349 - 255046. Radiollamado: 244330 y 249030.
17|1|C|034|8|2,A

ODONTOLOGIA

VICTOR M. PICCIONE
Doctor en odontología. Cirugía de boca y huesos de la cara. Martes y jueves, Sanatorio Policlínico de Cuyo. Tel. 243000. Part. 255547.
1|2|F|Pte

JUAN ANGEL BRANDI ZAPATA
Doctor en Odontología - Rayos X Consultas: 10 a 12 y 17 a 20 hs. Pedir turno: San Juan 741. Tel. 241869.
22|1|F|50631|21,2

Dr. LUIS M. VAUTIER
Radiografías Dentales Unicamente Atención Mutuales - Pedro Molina 83 - Mza. - Teléf. 291347.
5,2|C|259|14|2

Dr. MARIO HORENSTEIN
Odontología integral niños y adultos, Rayos X, Prótesis fija. Porcelana. Paradentosis. Avda. España 985, P. B. 12. Turnos Tels. 247300. Part. 217888.
1|2,F|43524,Pte.

Dr. BOU VIGNART
CIRUGIA - PARADENTOSIS - RAYOS X. Lunes a sábado, de 17 a 20. Solicitar turnos Tel. 250536. - 9 de Julio 2175.
6|2|C|032|5|3

BIOQUIMICOS

LABORATORIO ANALISIS CLINICOS - ESPECIALIDADES
Dra. MIRA PIENIEK
Dra. CRISTINA CAMPOY
MUTUALES
RIOJA 1856 - TELEFONO 250237
16|1|C|563|14|2

PARTERAS

CELINA E. M. DE ARNEDO
PARTERA NACIONAL
Catamarca 585, Ciudad, T. 242388. Pedir turno.
29,F 99490|Pte.

ESTHER C. DE SANANES
Partera nacional. Diariamente de 10 a 20 hs Solicitar turno. Pedro B Palacios 1260 (Ituzaingó) entre Catamarca y Lavalle Teléfs. 257319 y 251391.
7 4 F|Pte.|D.

J. DELIA SANCHEZ GOMEZ
OBSTETRICA NACIONAL
Atiende de 15 a 17 horas, menos sábado. Rivadavia 634. Tel. 241019.
6|12|F Pte

LIDIA M. de CUARTAS
PARTERA
25 de Mayo 770, Mendoza, Teléfono 247223.
11|10|F|Pte.

Dra. ELVIRA AXENFELD
Señoras - Embarazos - Partos: lunes, miérc. y viernes, 17 a 21 hs. Pedir turno. - San Martín 1818 - Depto. 1. - Tel. 216150.
19|2|F|43462|Pte.-A

ESPECIALISTAS DE LA PIEL

Dr. ALBERTO J. GRINBERG
Enfermedades de la piel Alergia dermatológica. Horario: lunes a viernes, 17 a 21 hs Sarmiento 777 Mendoza
15|7|F|75872 Pte

ALBERTO TORRES CORTIJO
Ex medico becario Univ Madrid Emilio Civit 43 1er. Piso Turnos de tarde al Tel. 255760.
21|11|F|Pte

OCULISTAS

Dr. ZALDIVAR
Dra. MISTELI
Nueva dirección: Av. Emilio Civit 685. Ciudad. Tels. 257000 - 257100
14|1|F|Pte

Dr. ALVAREZ NOQUE
SOLICITAR TURNO
Enfermedades y cirugía de ojos. Mitre 896 - Tels.: 241805 - 241324 - 241443.
4,6|F|Pte

CLINICA DE OJOS
Atendida por
16 Médicos Oftalmólogos y 6 Auxiliares Técnicos Universitarios
Consultorio externo de 8 a 21 hs Guardias permanentes. Cirugía e internación. Atención de particulares y Mutualidades. Av. España 888. Teléf 248856
18|3|F|42513|Pte

Dr. M. MARCHEVSKY
OCULISTA
Consultas de 11 a 12.30 y de 16 a 20 hs. Rioja 1130. Tel 247996.
25,9|F|94036,Pte

AVISOS CLASIFICADOS

Compra y Venta de Propiedades

A PROPIETARIO compro urgente, hoy mismo, chalet zona residencial o departamento céntrico. Gran contado. Total hasta $ 280.000.000. T. 244790.
4|2|F|44144|7|2

A ESTRENAR vendo casa barrio Santa Ana, ideal plan Banco. Sin intermediarios. Llamar al teléfono 262944, de 14.30 a 18.
6|2|C|537|8|2

A. ED FICIO San Cor, vendo departamento particular. Pago en dólares. Señor López. 9º piso. Portería. Gutiérrez 158. Ciudad.
6|2|C|601|7|2

A PROPIETARIO compro urgente casa o estrenar. Máximo 2 años 3 dormitorios, plan banco teléfono 262573.
6|2|T|2133|8|2

A 6ª SECCION, casa corte antiguo, lote 370 metros, 4 dormitorios, dependencias. Contado, 80.000.000. Saldo facilidades. José Federico Moreno 1575.
6|2|F|44444|7|2

A DUEÑO compro finca, casa, departamentos, operación inmediata, buen contado. San Lorenzo 231. Teléfono 245272.
7|2|F|44479|7|2

A RECIEN pintado Dpto. 4 ambientes, dep. servicio, pisos mármol, terraza privada con churrasquera vendo. Tel. 249155.
7|2|C|048|8|2

A $ 1.550.000 vendo mi casa Bº Santa Ana, 3 años, 3 dormitorios, patio, jardín frontal, planos, entrega y escrituración inmediata. Visite hoy, Cuyo 1155, recibo auto 1973 en adelante.
7,2|F|52184|8|2

ACCESO Este a 10 Km. Vendo 12 mil metros. Tel. 291527 - 261026.
7|2|C|884|7|2

APURADO líquido casa nueva sin terminar en San José. Colón 627 Cdad. T. 243820.
7|2|C|929|7|2

APURADO vendo hermosa finca en Costa de Araujo 8 Has. de viña de la mejor calidad. Sobre asfalto. Colón 627, Ciudad. Teléf. 243820.
7|2|C|929|7|2

ANTISISMICA San José, nueva, 3 dormitorios, dep. servicio. Plan Banco. - Navarra - 251410.
7|2|T|2203|7|2

ANTISISMICO departamento céntrico 100.000.000 total. - Vendo únicamente contado. T. 225579.
7|2|T|2202|7|2

ANTISISMICA apta para banco en Las Heras. 2 dormitorios, living comedor y demás. Total pesos 100.000.000. F. J. Sapunar. San Lorenzo 315, Tel. 290457.
7|2|F|52140|8|2

COMPRO hoy mismo, chalecito ciudad o alrededores, excelente contado. Total $ 150.000.0000, consulte sin compromiso. Teléfono 244790.
4|2|F|44140|7|2

COMPRO parral de 1ª uva tinta Barbera. Preferencia zona este de 6 a 12 hs. Tel. 260484.
7|2|C|752|8|2

CASA antisísmica 2 plantas sobre 9 de Julio al 500, 8 habitaciones y dependencias, 910 metros terreno. Vendo a mejor oferta razonable. Godoy Cruz 2158, San José. Tel. 260835.
7|2|C|762|7|2

COMPRO lote en Villa El Salto, Potrerillos o permuto por lancha con motor. Tucumán 570, Dorrego.
7|2|T|02170|8|2

COMPRO departamento categoría nuevo o construyéndose céntrico o G. Cruz, cerca S. Martín. Droguería Bermejo, S. Martín 1089, G. Cruz. Tel. 223172.
7|2|F|5200|22|2

COMPRAMOS galpón cerrado o casa grande depósito ciudad o G. Cruz. Droguería Bermejo, S. Martín 1089 - G. Cruz. T. 223172
7|2|F|52017|22|2

CASA esquina 400 metros cuadrados, Güemes 197, Gral. Gutiérrez (Maipú). Valor $ 320.000. Contado únicamente. Tratar Fleming 58, Gral. Gutiérrez.
7|2C|857|8|2

COMPRO en Luján, 2 casas, por plan banco. Trato directo. Teléfono 980911, Luján.
7|2|F|52152|10|2

COMPRO casa antisísmica, 2 dormitorios, dependencias, ciudad. Pago contado 90.000.000. Saldo 1 año. Tel. 215061. Jose Federico Moreno 1575.
7|2|F|52186|9|2

COMPRO departamento Barrio Cano. Funes. Barrio Cano K-54. 216988.
7|2|C|101|7|2

CHACRAS DE CORIA, fracción 1.000 m2. añosos árboles, agua río Blanco. Pueyrredón 2431, Chacras.
7|2|C|082|7|2

DEPARTAMENTO interno, 2 dormitorios, dependencia. Anticipo 18.000.000. Facilidades. José Federico Moreno 1575.
6|2|F|44446|7|2

DEPARTAMENTO en Ciudad, 2º piso, 3 dormitorios, dependencias de servicio, teléfono, antigüedad 3 años. Total 250.000.000. Contado 50%. José Federico Moreno 1575.
6|2|F|44450|7|2

DEPARTAMENTO Viña, Chile, vista mar con sin muebles, desocupado. 243265, tarde.
6|2|C|250|8|2

DE PARTICULAR a particular compro casa quinta o permuto por casa. Preferible en Bermejo. Moreno 850. Pedro Molina, Guaymallén.
7|2|C|704|8|2

DEPARTAMENTO céntrico 3 ambientes. Total 1.000.000. Caminos Federico Moreno 1819.
7|2|C|953|7|2

DUEÑO vende casa al contado en Godoy Cruz, próxima a estrenar. Tratar Cervantes 1865, G. Cruz.
7|2|C|872|7|2

DEPARTAMENTO céntrico frontal con balcón, tres dormitorios, living comedor, 2 baños, etc. - Vendo con facilidades. Total $ 300.000.000. F. J. Sapunar. San Lorenzo 315. Tel. 290457.
7|2|F|52138|8|2

FINQUITA s|Ruta Lavalle, ideal criadero con pozo, luz, casa, pileta. Contado y facilidades. Negri. Libertad y Quintana, V. Nueva. 290712.
7|2|C|039|8|2

GALPON con fuerza, 180 mts.2 terreno, edificación al frente, entrada vehículos, centro de Villa Nueva. Tel. 222338. Horario comercio - 291261.
6|2|F|44368|8|2

GRANJA para 5.000 animales c|2 galpones de 200 y 350 metros, mamposterías de ladrillos columnas de hormigón. 2 Has. viñas y frutales, pozo condominio, derecho definitivo riego. Facilidades. Permutas. Godoy Cruz 290, Mendoza
7|2|F|52095|8|2

GALPON vendo. Recibo finquita cerca ciudad. Don Bosco 247, Ciudad.
7|2|C|997|7|2

LOTE 5ª Sección, 1.000 m2., total 350.000.000,00 propietario. Teléfono 293099.
1,2|C|272|7|2

LOTE compro lugar sin pretensiones, particular únicamente. Teléfono 243515.
26|2|C|450|7,2

LOTE compro, Benega o La Puntilla de 600 a 900 m2, T. 259420.
6|2|C|625|8|2

LOTE compro hoy a propietario directo en Ciudad, G. Cruz, Las Heras. Godoy Cruz 290, Ciudad.
7,2|F|52097|8|2

LOTE esquina a una cuadra Boulogne Sur Mer, 280 m2. Contado $ 200.000. Saldo $ 5.000 mensuales o coche. Precio total $ 300.000. Jujuy 123. Ciudad.
7|2|T|2206|7|2

LOTE 270 m2. Barrio Trapiche, inmejorable ubicación. Contado $ 200.000 y facilidades. 9 de Julio 1030, local 3, Ciudad.
7|2|F|52176|7|2

LOTE 218 m2. Barrio Santa Ana $ 250.000, 9 de Julio 1030, local 3, Ciudad.
7|2|F|52177|7|2

PERNICHE - Martillero Público. Atiende nuevamente 25 de Mayo 1036 - Ciudad.
3|2|C|658|7|2

PERMUTO lote por camioneta Fiat 68, Fiat coche. Diferencia convenir. Tratar Adolfo Calle 7885, Barrio Escorihuela. Rodeo de la Cruz.
7|2|C|268|7|2|D

PERMUTO o vendo finca Lavalle 10 Has., agua, pavimento, fuerza. Recibo coche, lote, casa. Sábado y domingo. Tel. 222328.
7|2|C|856|7|2

PARTICULAR compra lote o casa vieja en la zona comprendida entre Paso de los Andes, Beltrán, Francia y zanjón Frías de Godoy Cruz. T.E. 220763.
7|2|C|061|7|2

PARTICULAR compra finca chica cerca con casa patronal buena Ferroviarios Argentinos 341. Ciudad.
7|2|C|863|8|2

SIN INTERMEDIARIOS esquina antisísmica, divisible, 12 de Octubre 1417, San José.
7|2|C|201|7|2

TERRENO pleno centro, 17 por 65 vendo c|facilidades. Informes Godoy Cruz 290 Mza.
7|2|F|52093|8|2

UGENTE vendo o permuto casa grande por chica; recibo camión o vehículo. Carril Godoy Cruz 233. San José, o tratar: Santiago Roppolo 6616. Buena Nueva.
6'2'C'568'8'2

URGENTE vendo antisísmica, 2 plantas, Villa Nueva, 2 dormitorios, dependencias, teléfono. Anticipo 70.000.000. José Federico Moreno 1575.
6|2|F|44448|7|2

URGENTE compro casa 3 habitaciones y demás comodidades en 1ª, 5ª, 6ª y Barrio Trapiche. Salta 2337, Ciudad. Teléfono 218917.
7|2|T|02182|7|2

VENDO: Casa con losa a terminar; permuto por coche. López y Planes 1437. San José.
6|2|C|539|7|2

VENDO, finca en Jocolí, 20 Has., casa, viña, parral y olivos. Tractor con implementos, pozo 10", derecho riego. Rivadavia 899, Godoy Cruz.
6|2|F|51017|7|2

VENDO casa, 2º Bº Empleados de Comercio. Tratar: Tucumán 1067. Dorrego. Gilén, de 13 a 20 hs.
6|2|C|695|7|2

VENDO hermosa casa en Godoy Cruz o permuto por una en 6ª Sección Paraná 1245, Godoy Cruz.
7|2|T|02188|8|2

VENDO departamento o permuto por casa menor precio en Gutiérrez o Dorrego, Mire 2485, 5º piso, Dpto. Nº 3. Monobock Nº 1, Ciudad Mza. Sábado 7 después de 15 hs. y domingo todo el día. T. 1.200.000.
7|2|C|866|8|2

VENDO casa en construcción 2 cuadras terminal. Laprida 441, Dorrego. Sábado de 17 a 20 hs.
7|2|C|536|7|2

VENDO casa madera, fina terminación, cuatro ambientes, desarmable 70 m2. cubiertos. Ideal para finca o lote baldío. Ver y tratar Rioja 1427. Horario comercio.
7|2|C|996|8|2

VENDO Algarrobal finca 4 Has., 2 Has. uvas tintas parral y 2 Has. de chacra, derecho de agua, pozo, casa, contado, facilidades, re recibe Rastrojero o camión. Carril Nacional 6740, Rodeo de la Cruz.
8|2|F|52180|7|2

VENDO Kilómetro 8, 3 Has. chacra, pozo electrificado, casa nueva. Contado. Facilidades. Se recibe permuta. Carril Nacional 6740, Rodeo de la Cruz.
7|2|F|52179|7|2

Compra y Venta de Negocios en General

AUTOSERVICE, Ciudad, vivienda, mercaderías, instalaciones. Total, 120.000.000. Contado 50%. - José Federico Moreno 1575.
6|2|F|44452|7|2

ACADEMIA céntrica ventas razones salud total, 250.000, Federico Moreno 1819.
7|2|C|953|7|2

CAFE - bar - confitería, muy céntrica vendo. Colón 627, Cdad. - Tel. 243820.
7|2|C|629|7|2

CARNICERIA busco en radio céntrico para alquilar. Llamar T. 230058.
8|2|C|020|8|2

DISTRIBUCION directa de fábrica, transferimos, por disolución sociedad. Producto comestible. Mercadería, depósito, clientela, movilidad. San Martín 1608, 4º, Of. 82.
6|2|C|688|689|7|2

EN VALPARAISO, Chile, vendo excelente negocio restaurante frente de soda rotisería, con fuente de soda rotisería, con casa habitación, cerca playas y balnearios, buen inventario, sector muy conveniente, $ 15 mil dólares, Alvear 1360. Villa Hipódromo.
6|2|C|516|8|2

EN ZONA Parque: Acomar Propiedades vende hermosa residencial 14 habitaciones, finamente amobladas, con propiedad. Buen precio. Recibe permuta por casa. Martínez de Rosas 1780. Ciudad.
7|2|F|52101|7|2

FARMACIA vendo excelente ubicación, contado y facilidades. Tucumán 427 - Mendoza.
6|2|C|449|7

MERCADITO vendo, por viaje, vivienda en alquiler. Paraná
6|2|C|727|7

OPORTUNIDAD, almacén, bar, mercadito, ventas comprobables. Recibo camión, camioneta, propiedad. Pellegrini 1492, Villa Hipódromo, Tel. 242146.
5|2|C|419|7

PELUQUERIA damas, vendo o permuto. - buena clientela. O'Brien 456. San José - Gilén.
6|2|T|2150|2

PARTICULAR vende despensa, 2 heladeras, 2 balanzas, 2 cortadoras, mueble pan, estantería metálica y envases surtidos, tratar, Bufano 310, Barrio Trapiche, G. Cruz.
7|2|C|258|8|1

Compra y Venta de Muebles

A. BENTURINO Tel. 244335-248730 ofrezca muebles, antigüedades, artículos en general. Colón 659.
3|3 Pte.

A. AMITRANO - Martillero. Teléfono 247711 Aristides Villanueva 332, ofrezca muebles, antigüedades, maquinarias artículos generales. Pagamos mejor, Anticipamos dinero.
9|6|F|2325|Pte.

A SELLA. Tel. 247447 - Martillero. Tiburcio Benegas 776 ofrezca muebles, artículos hogar, máquinas usadas; dinero en el acto.
11|2|F|6972|Pte

A $ 18.000 líquido finos dormitorios americanos, modular y placares. Fábrica de Muebles La Universal. - Confraternidad Ferroviaria 585. Ciudad. Altura de Paraguay al 3098.
7|2|T|2214|1|2

VENDO dormitorio enchapado Nuevo. Rufino Ortega 420, Ciudad
7|2|C|013|8|2

Compra y Venta de Automotores y Cubiertas

ANDES AUTOMOTORES
ROBERTO WASZTEIN
O'Brien esquina Alberdi
San José
CUPE MERCEDES BENZ
300 SE/1964

UNION 1967	$ 98.000
FIAT 1.600, 1970 ...	$ 150.000
VALIANT III, 1970 ...	$ 99.000
FIAT 600, 1970	$ 95.000
RURAL UNION, 1967	$ 90.000
VALIANT II, 1962 ..	$ 98.000
CHEVROLET 1957 ..	$ 49.000

Y facilidades. Planes especiales a Empleados Públicos y Policiales.
7|2|F|52162|7|2

A - VENDEMOS, permutamos: Cien unidades. Automoviles, pick-ups, estancieras, jeeps, omnibus, camiones Diesel, nafteros, volcadores, ruteros, acoplados, tractores. Todas las marcas y modelos, para distintas necesidades y posibilidades. Visite gigantesca exposición. "Miguel Angel Ricciri Automotores". San Luis 540.
28|1|C|345|7|2

A DUEÑO compro automóvil, pago contado, efectivo inmediato. Corrientes 29, ciudad.
5|3|F|401|7|2

A PARTICULAR vendo Renault 12 modelo 75 con 3.500 Km. Recibo permuta y facilidades Fernando Fader 375. Godoy Cruz.
7|2|T|02188|8|2

A-TRAILER con heladera, cocina para 4 personas, vendo. Colombia 1260, V. Nueva.
7|2|C|954|8|2

A PRIMERA oferta o permuta menor precio, vendo R-6 1976. Jujuy 587, ciudad.
7|2|C|084|7|2

A FIAT 128|71 impecable vendo permuto por Citroen, Fiat 600, 70 en adelante. Tiburcio Benegas 168. Godoy Cruz.
7,2|F|51038|7|2

A VENDO acoplado Pratti 1977 gomas nuevas. Vendo cupé Torino 1972. Bernardo Ortiz 520, Godoy Cruz (Mza).
7|2|F|52111|8|2

(Más avisos en la Pág. siguiente)

COMPLEJO VINICOLA JORGE SANCHEZ y CIA.

COMPRA VINOS CRIOLLOS, TINTOS Y BLANCOS

De cuotas vigentes y autobloqueo (28%) SAN ISIDRO s/n. - TELEFONO 42736

RIVADAVIA — MENDOZA

6|2|F|44405|8|2

CUERO

prendas para ambos sexos
Chaquetas, abrigos, gamulanes.
Calidad de exportación.
Boulogne Sur Mer 1677, Ciudad. Sábado todo el día.

3|2|C|581|12|2

FELIX MARIN

MARTILLERO PUBLICO — MATRICULA 1031 — TELEFONO 257900 — MENDOZA

REMATA SIN BASE

Orden de conocida familia por ausentarse, 4 mueblerías y 275 remitentes de Varios, n|y usados.

HOY Sábado 17 Hs. - MAÑANA Domingo 8.30 Hs.

DETALLE: Heladera familiar electrica y comercial rotisera de 2 puertas. Cortadora de fiambre eléctrica Bianchi. Televisores. Radio combinado dual portátil. Relojes murales a pila, despertadores Junghans y de pulsera para caballero. Juegos de jardín basculantes de 5 piezas. Lavarropas a paleta, de turbina y mini lavarropas n|y usados. Cocinas a gas de 2, 3 y 4 quemadores n|y usadas. Colchones y almohadas en todas las medidas y calidades. Cuadros y espejos con marco dorado. Mesas ratonas musicales y luminosas, estatuas simil marfil, alfombras lisas y en fantasía de 2.50 x 1.85, jarrones de cerámica. Art. de cámping: lámparas y calentadores a gas, mesas plegables, cañas de pescar con reel, sillones y sillas plegables, reposeras, colchonetas y salvavidas, banquitos tapizados. Máquinas de coser y de tejer. Juegos de: vajilla para 12 personas en porcelana americana, de copas de cristal tallado a mano de 62 piezas, de cubiertos en acero inoxidable imp.rtado cuchillos monoblock de 49 y 101 piezas, de batería de cocina en hierro enlozado de 10 piezas, de whisky, licuadoras a botonera, planchas eléctricas. Lámparas de pie, lámparas y veladores quinqué, faroles, apliques y plafones eléctricos. Elevadores de voltaje. 35 bicicletas nuevas para damas, caballeros y niños. plegables, ½ carrera y de paseo. Kárting y triciclos. Mesada de cocina de 1.40 con pileta de acero inoxidable doble y mueble metálico. Vibromasajeador Masajet. Sillón de pedicuro. Horno Biers. Máquina copiadora para 700 copias. Jgo. de peluquería para caballeros, de 6 pzas. Sillones giratorios. Mesas y sillas para bar. Piletas de patio y bañeras en fibra de vidrio. Dresoire en hierro forjado.

MUEBLES: 33 juegos de comedor de 7, 8 y 9 piezas n|y usados de estilo escandinavo, americano, moderno e inglés enchapado en petiribi. Módulos de 3 cuerpos, modulares, aparadores antiguos de alzada y modernos. 100 mesas: fijas, extensibles, redondas, óvalas y otras de madera n|y usadas. 1.100 sillas: escandinavas, majestad, colonial americanas y otras n|y usadas. 38 juegos de dormitorio n|y usados de 5, piezas, modelos. escandinavo, americano, colonial americano, francés enchapado en biraró y petit muebles. Roperos chicos y grandes n|y usados, camas en todos los estilos y medidas. Mesas de luz, cuna, cuchetas. 25 juegos de living de 3 piezas fijos y con diván cama en fino tapizado.

Colabora JOSE TRADE Martillero Público

Avda. SAN MARTIN 3071-77-Ciudad

7|2|C|170|7|2

ORO

PLATA - PLATINO
BRILLANTES
Compra - Venta. Mejor precio de plaza. Sarmiento 50. Local 5 y Alem y San Martín Local 5-7 - Mendoza.

30|1|C|851|8|2

GARRAFAS

COMPRO DE 10, 12 y 15 Kg.
PAGO EN EFECTIVO
RETIRO A DOMICILIO
TELEF. 217687
GODOY CRUZ 207 — MENDOZA

6|2|F|44362|7|2

VENDO

Puesto de Frutas y Verduras en el Mercado Central
Tratar: General Paz 250-252 Mendoza

6|2|C|463|7|2

GRATIFICARE

Quien encuentre perro Seter Irlandés, color marrón. Responde al nombre de "Atos" - Teléfono 253120

6|2|C|674|7|2

EN SAN LUIS VENDO NEGOCIO

de Almacén y Carnicería instalado completo con casa de familia. Ubicación privilegiada. Tratar Granaderos Puntanos 1147 - Teléfono 3187.

6|2|F|44333|10|2

MUEBLES LIQUIDO

Por cambio de ramo, a mitad precio, juegos dormitorios, de jardín, camas, mesa de luz, cómodas, modulares, aparadores, sillas, mesas, colchones, etc. - Sábado todo el día - Damián Hudson 1687 esq. Allayme. - San José - Gllén.

6|2|C|668|7|2

VINO

COMPRAMOS

muestras y condiciones en Nueva Mayorga s|n. Coquimbito, Maipú. Tel. 972400.

MAPRICO S. A.

29|1|C|437|7|2

HIERRO DE CONSTRUCCION Nº 4,2 al 25

OFERTA Nº 10 $ 360

TENEMOS CEMENTO PORTLAND

CORRALON AVENIDA

San Martín 145 — Las Heras — Teléfono 216980

4|2|C|132|10|2

VICIA

SATIVA
INOCULANTE
OSVALDO E. ZANETTI Cía.
Boulogne Sur Mer 460
Teléfono 22287 - San Martín
Teléfono en Mendoza: 260791

3|2|F|43970|29|2

COBRE REZAGOS

Fundición Metales 14 de Julio SRL
Compra $ 170 Kg. Contado
Consultar 54-0619 de 8 a 12 y de 15.30 a 19 hs. - BUENOS AIRES.

5|2|C|598|599|12|2|D

Vendo Bedford 61

con motror 1970 carrozado, equipo o chasis en perfecto estado. Carril Padre Vázquez 300 y Vicente López y Planes 120, Gral. Gutiérrez Teléfono 972097.

6|2|C|576|7|2

ORO

Compramos Mejor Precio
A PARTICULARES Y COMERCIANTES
GALERIA TONSA - LOCAL A-14

10|11|F|25526|Pte

VENDO

Trator Viñatero John Deere, 0 Km. - Barato.
Corvalán 2040 - Buenos Aires
Teléfono 68-6790

7|2|F|51003|8|2

GRATIFICARE $ 3.000

Devolución o datos perra cruza con pekinés, color marrón. Tratamiento médico por infección ojo derecho. Responde al nombre de Pamela. - AVISAR TELEFONO 220047.

7|2|C|056|7|2

DE PARTICULAR A PARTICULAR

Vendo o permuto por coche chico, Camioneta 125 nueva M. 74. 16.000 Km. - Uriburu 238, Rivadavia - Mendoza.

7|2|F|52126|7|2

EN MAIPU

VENDO NEGOCIO muy lucrativo. Frente plaza. - Calle San Martín. Recibo propiedad o vehículo. Tratar E. Civit 49. Maipú.

7|2|F|52125|8|2

VENDO PEUGEOT T4B - Mod. 72

Estado nuevo con cúpula. - Pedro Goyena 1430, 2º Barrio Empleados de Comercio - Godoy Cruz.

7|2|F|52127|7|2

SILOS

Almacenaje cemento o granulados, construye y vende - A. M. CIVIT METALURGICA - 9 de Julio 2345 — LAS HERAS —

6|2|C|744|8|2

NECESITAMOS

ALQUILAR EQUIPO
de zarandeo "PORTONE" o similar
Tratar:
SANTA CRUZ 574 - Bº BOMBAL
Ciudad - Teléfonos 246812 y 241855

7|2|T|2161|8|2

Transfiero Acciones Coop. Vitivinícola

Tratar en Italia 646, Palmira.
Preferible de 20 en adelante.

6|2|C|749|8|2

SE NECESITA EMPLEADA ADMINISTRATIVA, PERITO MERCANTIL

Para importante empresa. Por carta manuscrita a Estudio Guerrero Aguilar y Asoc. - Av. España 1235 - 4º P. - Of. 32.

7|2|C|021|7|2

GUGLIELMO EXIMFRUT

UICO AVISO: Víctor Intraguglielmo: En cumplimiento de lo dispuesto por Ley 20.774, Art. 107| notifica y emplaza por este único aviso a todo el personal temporario planta empaque de frutas ubicada en calle J. M. Estrada 1136 - Guaymallén - Mendoza, a presentarse el día lunes 9 de febrero de 1976, con documentos de identidad y libreta sanitaria al día, para ratificar sus orden de reingreso por iniciación de nueva cosecha, caso contrario consideraremos instantánea renuncia a relación laboral..

7|2|C|849|7|2

MODERNA CASITA DESARMABLE

DE FINA MADERA - PERSIANAS AMERICANAS
4 AMBIENTES - SUP. 70 M2. - PISOS MADERA
IDEAL FIN DE SEMANA O MONTARLA COMO VIVIENDA - VER Y TRATAR: RIOJA 1427
HORARIO COMERCIO

7|2|C|996|7|2

Importante Industria Metalúrgica Necesita Secretaria

— Taquidactilógrafa
— Redacción propia.

Enviar antecedentes a P. R. Nº (36) T.B.

7|2|F|52109|8|2

Tractor Hanomag

VENDO

R 4 6 Viñatero, sin motor, resto completo, $ 35.000. Independencia 1063 - Las Heras. - Teléf. 216396.

7|2|C|101|7|2

EQUIPO MERCEDES BENZ L 332

Con motor Fiat CP 3, poco uso. ACOPLADO HELVETICA, tres ejes, 20 toneladas, carrocería alta rutera. VENDO. VERLO EN PERU 1420 — LAS HERAS

7|2|C|101|8|2

ALBAÑILES - ENCOFRADORES

— NECESITAMOS —
OBRA: PUENTE S/FERROCARRIL
CALLE AZCUENAGA — LUJAN

7|2|F|52131|8|2

ARGENTINA

CAMPING

Les ofrece carpas de Camping a precios sin competencia.
SAN MARTIN 499 - LAS HERAS

7|2|C|101|7|2

CUPE FIAT 125

1972. Buen estado general vendo. Recibo permuta. Ituzaingó 2925, T. 216530, Mza

7|2|T|02201|8|2

CASA COMPRO

DE CATEGORIA, BARRIO OFICIALES o BOMBAL
Juan de Garay 48 - Godoy Cruz
Tel. 224111

7|2|C|068|7|2

CUBAS Y TONELES

VENDO

BENAVENTE 4367 — VILLA NUEVA
GUAYMALLEN — MENDOZA

7|2|F|52135|8|2

OLIOVITA S.R.L.

Dando cumplimiento al Art. 107 Ley 20.744 se notifica y emplaza por este "UNICO AVISO" a todo el personal temporario del establecimiento, a presentarse los días 9, 10 y 11 del corriente mes, con su libreta de sanidad al día por iniciación de temporada, caso contrario consideramos espontánea renuncia a relación laboral.

7|2|C|101|7|2

3 Hormigoneras y 1 Guinche

180 LTS. . . . . $ 48.000
220 LTS. . . . . $ 55.000
GUINCHE ELECTRICO, MOTOR 7½ H.P. $ 55.000

Las hormigoneras se entregan con el motor naftero y eléctrico.
SALTA 1935 — TELEFONO 259252 — MENDOZA

7|2|F|52165|2|8

EN SAN MARTIN

Galpón Ideal para Industria

Centro San Martín sobre Ruta 7, terreno 1.500 m2.
Salida tres calles. Tratar propietario.
GODOY CRUZ 790 - SAN JOSE - TELEFONO 259009

7|2|C|071|7|2

CITROËN LE CONVIENE MAS EN...

CONCESIONARIO OFICIAL
ALFREDO GRISPO e hijos sacifa

AHORA EN SUS DOS DIRECCIONES:
● VICENTE LOPEZ 443 - (Por SALTA al 800) - TEL. 247327 - MZA.
● COLON 157 - TEL. 240505 - MZA.

MAGICO

AVISOS CLASIFICADOS

(Viene de la Pág. anterior)

Compra y Venta de Automotores y Cubiertas

A PARTICULAR compro Peugeot 404/69, Falcon 66/68, Fiat 1.600 125, Salta 2904, Mendoza. Tel. 251103. 7|2|C|033|7|2

A RENOLETA R. 4-1969 perfecto estado, vendo o permuto. San Martín 67, Las Heras, metros Coronel Díaz, Gomería. 7|2|C|101|7|2

A CAMIONETA Ford o Chevrolet del 65 al 70 compro. San Martín 67, Las Heras, metros. Coronel Díaz, Gomería. 7|2|C|101|7|2

A CUPE Torino 72, vendo o permuto. Godoy Cruz y Avellaneda. Villa Nueva. 7|2|F|52167|7|2

A RAMBLER 63, impecable, vendo o permuto. Godoy Cruz y Avellaneda. Villa Nueva. 7|2|F|52168|7|2

A TORINO 68, impecable, contado y cuotas. Godoy Cruz y Avellaneda. Villa Nueva. 7|2|F|52169|7|2

A RENAULT 64, contado y cuotas. Godoy Cruz y Avellaneda. Villa Nueva. 7|2|F|52170|7|2

A ESTANCIERA 57, total $ 57.000. Godoy Cruz y Avellaneda. Villa Nueva. 7|2|F|52171|7|2

A NSU Prinz 61, contado y cuotas Godoy Cruz y Avellaneda. Villa Nueva. 7|2|F|52172|7|2

A JEEP 58 carrozado, vendo o permuto. Godoy Cruz y Avellaneda. Villa Nueva. 7|2|F|52173|7|2

A SIAMBRETTA 125 de lujo, 15.000 al contado. Godoy Cruz y Avellaneda. Villa Nueva. 7|2|F|52174|7|2

A CAMION Chevrolet 46 volquete, en perfecto estado, vendo, permuto. Avellaneda y Godoy Cruz. Villa Nueva. 7|2|F|52175|7|2

A PARTICULAR vendo Pick-up Jeep|66, motor recién reparado. - F. Fader 375. G. Cruz. 7|2|C|091|7|2

ACOPLADO comercial, p|2,5 Tn., dos ejes al centro, rodado 6,40x13, vendo. Tel. 223543. 5|2|C|234|7|2

ATENCION: recibo vehículo Rombo 80, Círculo: por terreno en carrizal; de 1.000 m2 con agua y luz, valor $ 140.000. Zeballos 504, Dorrego. Tel. 227099. 7|2|C|564|7|2

AUTOMOVIL Fiat 600 modelo 1966 nuevito, líquido contado y cuotas. Colón 627 Cdad. T. 243820. 7|2|C|929|7|2

AL CONTADO vendo furgoneta 4-F|65 y Rastrojero. Recibo menor precio. O'Higgins 1529. G. Cruz. 7|2|F|51030|7|2

AUTOMOVIL Fiat 600, 1971, como nuevo, vendo. Godoy Cruz 790, San José. 7|2|C|71|7|2

AUTOMOVIL Torino 300 "S", 1967. Extraordinario. Vendo. Recibo permuta. Godoy Cruz 790, San José. 7|2|C|71|7|2

AUTO Bergantin IKA, 1961, mecánicamente m|bueno, vendo. Pesos 6.300.000 m|n. Godoy Cruz 790, San José. 7|2|C|71|7|2

ATENCION, Cupé Sport Alfa Romeo, impecable, permuto. Godoy Cruz 1004, Guaymallén. 7|2|C|66|7|2

AMBASSADOR 1967, motor, tapizado nuevo, barato. Permuto. - Godoy Cruz 1004, Guaymallén. 7|2|C|66|7|2

AUTOMOVIL Willys 1942 $ 29.000 y facilidades. Permutas. Don Bosco 40. 7|2|C|987|7|2

AMI 8, vendo, Mod. 71, contado. Mitre 858, Guaymallén. 7|2|C|63|7|2

ATENCION Isseta 300 m. 58, reclén rectificado, tapizado nuevo, calefacción, radio. Oferta razonable Bouchard 50 G. Cruz. 7|2|C|979|7|2

AUTOMOVILES compro modelo 60 en adelante, pago contado. San Miguel 1885, Las Heras. 7|2|C|101|16|2

BAQUEANO 62 contado, facilidades, permutas. San Martín 1192. Las Heras. 7|2|C|101|11|2

COMPRO Gordini o Dauphine 63 al 70, chocado, volcado ó incendiado. San Martín 2227. Tel. 250510. 6|2|C|730|7|2

COMPRO unidades usadas, modelo 62 en adelante. Buenos Aires 344, Mza. 1|2|F|43556|29|2

COMPRO unidades usadas, modelo 62 adelante. Buenos Aires 344, Mza. 1|2|F|43556|29|2

CAMIONETA Chevrolet 73, impecable, $ 37.000.000 contado. Dueño vende, urgente. Patricias Mendocinas 1445, San José. 5|2|C|289|7|2

CAMION Ford A 31, caja larga, con 5 velocidades. Ver en Gutiérrez 768, Godoy Cruz. De 17 a 19. 6|2|T|2134|8|2

COMPRO coche mediano o chico modelo 65 al 70, pago contado. Godoy Cruz Nº 1077. San José. (Bowling). Teléfono 216405. 6|2|T|2153|7|2

CAMION Chevrolet 57, alta y baja, volquete con motor Bedford. Vendo con facilidades. Pedernera 527. S. José. 6|2|T|02155|7|2|D

COMPRAMOS automóviles, camiones, pick-ups. - Cualquier marca, modelo estado. "Ricciel" - San Luis 540. 6|2|C|719|15|2

CAMION Chevrolet 57, naftero con volquete, motor nuevo, vendo. Pedro Molina 434, Guaymallén. 7|2|T|02181|8|2

COMPRO, camión con volquete bueno, pago con vino vendible en el acto. Ferroviarios Argentinos 341, Cdad. 7|2|C|863|8|2

CUPE Chevy Serie 2 73|74, 56.000 kms. reales, vendo, permuto. - Lamadrid 336. Ciudad. 7|2|C|041|7|2

COBERTURA comercial para Chevrolet caja ancha. Godoy Cruz 1077, San José (Bowling). - Tel. 259668. 7|2|T|2208|8|2

CAMION Mercedes Benz 312, con volquete, 15 toneladas, vendo, permuto. Remedios Escalada 1339 Dorrego. 7|2|T|02196|8|2

CUPE Chevy 1971 S.S., flamante, vendo. Recibo permuta. Godoy Cruz 790, San José. 7|2|C|71|7|2

CUPE Fiat 125|1972. Buen estado general, vendo. Recibo permuta. Ituzaingó 2925. T. 216530, Mendoza. 7|2|T|2201|8|2

COMPRO a particular Fiat 1.100 cupé 800, Peugeot 403, 404, 4-L, Siam o Taunus 58. Llamar 215046. 7|2|C|998|8|2

COMPRO chata, coche mod. 30 al 55, con documentación. - San Martín 2764. Las Heras. 7|2|C|015|7|2

CUPE compro Chevrolet 34 - 35, en buen estado. Tel. 231242 (Horario comercio). 7|2|C|019|7|2

COMPRO, automóviles, camionetas, contado, recibo en consignación, San Martín 1192, Las Heras. 7|2|C|101|11|2

CAMION Mercedes Benz 61, con volquete, con motor 911, vendo permuto. Roca 681, Las Heras. 7|2|C|101|8|2

CAMION Chevrolet 46 original con volquete, vendo, permuto. Roca 681. Las Heras. 7|2|C|101|8|2

MOTO Douglas 350, bicilíndrica. Vendo o permuto por Fiat o Renault 60/64. Espejo 229, Dorrego. 7|2|C|103|7|2

MERCEDES BENZ 170, gasolero, Peugeot 504/72, Gualberto Godoy 1258, Dorrego. 7|2|F|52182|8|2

OFERTA Gordini 69 a toda prueba. Perú 1779, Ciudad. 7|2|T|02177|7|2

OPORTUNIDAD Taunus 56 pesos 45.000 y facilidades. Permutas. Don Bosco 40. 7|2|C|987|7|2

PARTICULAR vende Falcon modelo 66, motor y caja nuevos. San Luis 388. Tel. 215006, Ciudad. 6|2|C|484|8|2

PEUGEOT 67. Impecable, vendo o permuto. Perú 1779, Ciudad. 7|2|T|02176|7|2

PARTICULAR compro contado auto chico o mediano, Ferroviarios Argentinos 341, Cdad. 7|2|C|863|8|2

PICK - UP Ika 1960, impecable vendo, facilidad. Callejón, Villanueva 614, 6ª Sección, Cdad. 7|2|C|867|8|2

PERMUTO Fiat Multicarga con cúpula por Chevrolet 67, 68 ó 69. Rivadavia Nº 84. Godoy Cruz. 7|2|F|51035|8|2

PERMUTO lote en Potrerillos por automóvil mod. 68 adelante, preferente Rambler Ambassador. Federico Moreno 2459 Dpto. 3. T. 254747. 7|2|C|026|8|2

RECIBIMOS su automotor usado en consignación para la venta. Pecas Automotores. Buenos Aires 344. 1|2|F|43417|29|2

RAMBLER 990 Ambassador vendo excepcional impecable. Jamás ni un abollón, mantenimiento perfecto. Gomería El Quijote. Cervantes 1557. Godoy Cruz. 3|2|T|01982|8|2

RASTROJERO diesel, motor grande - M. 67 vendo - Montecaseros 1932, Ciudad. 6|2|C|710|7|2

RAMBLER Boca Pescado 1964, impecable vendo - permuto y facilidad. Callejón Villanueva 614, 6ª Sección, Cdad. 7|2|C|867|8|2

RENAULT 4L|67 particular. Santiago del Estero 84 Cdad. 7|2|C|914|7|2

RASTROJERO 67 doble cabina, motor a asentar. Azopardo 63. - Godoy Cruz. 7|2|F|51039|8|2

RASTROJERO 4-L 67, vendo. Vieytes 364, Las Heras, paralela Roca. 7|2|C|001|8|2

RENAULT 1961 motor, caja, embrague, cubiertas, cero kilómetro, vendo urgente, oportunidad contado, recibo motoneta. San Martín 471. Las Heras. 7|2|C|101|102|7|2|D

RASTROJERO doble cabina mod. 70. Vendo o permuto por motor Perkins 102 HP. Juan de Dios Videla 681, Ciudad. 7|2|C|117|7|2

TAXI mod. 69, permuta automotor y contado. Martín Palero 78 mts. Pueyrredón, Ciudad. 7|2|C|894|8|2

TRACTOR Hanomag R-40 muy buen estado, vendo, permuto. Pedernera 527, San José. 6|2|C|916|917|8|2|D

TAXI vendo. Barrio SUPE M. 12 C. 16. G. Cruz. 7|2|C|014|8|2

VENDO Fiat 1100 modelo 63 en buen estado y al contado. Llamar teléfono 223831 de 8 a 14 y de 17 a 23. 5|2|T|02088|7|2

VENDO Motoneta Vespa 22.000, Siambretta 48 cc. 16.000. Santa María de Oro 1110. San José. 6|2|C|053|7|2

VENDO o permuto por Fiat 600 o Renault 4-L m|64 en adelante, moto Suzuki, japonesa 250 c.c. calle Santa María de Oro 1110, San José. 6|2|C|053|8|2

VENDO Falcon precio contado $ 20.000.000. Total. 9 de Julio 728. T.E. 292384. 6|2|C|362|7|2

VENDO: Citroen 3 CV. bueno permuto menor precio. López y Planes 1437. San José. 6|2|C|539|7|2

VENDO o permuto chequera Rombo 80, R-6. Teléfono 255093. 6|2|C|658|659|8|2

VENDO camión Bedford 1947, buen estado, naftero, $ 85.000 o permuto por Renault 4-L, Estanciera, Rambler u otro automóvil similar valor. Tratar San Martín 2576, ciudad. Tel. 214636. 6|2|C|613|8|2

VENDO Fiat 600, Modelo 68 - Avellaneda y Godoy Cruz - Estación de servicio Fioretti - Villa Nueva. 6|2|F|44454|7|2

VENDO Siambretta 150 cc., 20.000 Kms. Lisandro Moyano 2874. Las Heras. 7|2|C|739|7|2

VENDO Fiat 128, modelo 71, impecable, San Martín 453, Luján. 7|2|F|44471|8|2

VENDO chequera Rombo 80 Renault 12, adjudicado para retirar en consecionaria. Tratar Liniers 448, Godoy Cruz. 7|2|T|02171|8|2

VENDO Siam 66. Cadetes Chilenos 43, Guaymallén. 7|2|T|02167|8|2

VENDO 5 michelín Fiat 128. Clark 289, Dpto. 6. 7|2|C|900|901|7|2|D

VENDO Fiat 128 o permuto por camioneta, teléfono 251395 Gllén. 7|2|T|02184|7|2

VENDO furgón de reparto, Chevrolet 1947, calle Rivadavia 788, San José. Sábado y domingo. 7|2|C|871|8|2

VENDO o permuto Impala 1964. Flamante por Rambler o Dodge 1970. Diferencia contado. Roca 221 Las Heras, teléfono 218882. 7|2|C|906|7|2

VENDO furgón Chevrolet, mod. 51, impecable, con trabajo importante ganancias. Manuel A. Sáez 1617, S. José P. Molina, Gllén. 7|2|C|865|8|2

VENDO de Dodge 1500: block con bancadas, cigüeñal, pistones, bielas, volante motor, tapa distribución. Tratar, Jorge Newbery 948, Villanueva Tel. 261374 7|2|C|851|7|2

VENDO Isard 700, modelo 62, impecable, únicamente contado. $ 70.000. Renato Sanzín 1336, G. Cruz. 7|2|T|02197|8|2

VENDO Renault Gordini mod. 63 y 65; Jeep IKA chasis largo 63, con cabina; Dodge GTX 68 y Siam Magnete 65. Paso de los Patos 235, Dorrego, Gllén 7|2|T|2210|7|2

VENDO equipo Chevrolet modelo 73 C.70 o chasis impecable. Godoy Cruz 1077, San José (Bowling). T. 259668. 7|2|T|2208|8|2

VENDO furgón Balancín Aclo 61. Estación de Servicio. Ituzaingó y Coronel Díaz. 7|2|T|2204|8|2

VENDO Fiat 600 66 muy buen estado, contado. Recibo menor precio. - Chacabuco 27, Godoy Cruz (Panadería). Horario 8 a 12 y 17 a 20. 7|2|T|2211|7|2

VENDO acoplado Helvética dos ejes. Paula Albarracín 1393. Barrio Sarmiento. Gllén. Mza. 7|2|C|011|7|2

VENDO Ford 350, gasolero o permuto por coche modelo 70, en adelante. San Martín 736, Las Heras. 4|2|C|132|7|2

VENDO Peugeot 504 XSF/73 35.000 Kms. Olascoaga 2085, Mendoza. 7|2|C|025|7|2

VENDO o permuto Renault mod. 64. - Vertiz 412. Godoy Cruz. 7|2|C|037|7|2

VENDO jeep Land Rover doble tracción, una joya con carrocería. Perito Moreno 1600, Godoy Cruz. 7|2|T|02191|9|2

VENDO cúpula Fiat 1.500 camioneta Multicarga Fiat 68, caja internacional 57 con 5ª. Ayacucho 494. 7|2|C|023|7|2

VENDO Motocarga Siambretta 150 c.c. excelente estado. San Miguel 451. Las Heras. 7|2|C|101|8|2

VENDO o permuto por chatita Ford "A" o similar autito Morris 47. Tratar 25 de Mayo 1454. Las Heras. 7|2|C|101|9|2

VENDO chasis completo de Rastrojero 1956, 30.000, radiador 1.500 y una pulidora de zapatero 4.000. José Hernández 1327. Las Heras. 7|2|C|101|8|2

4-L vendo 140.000 1965 1ª serie. R. Saenz Peña 687 C. 7|2|C|899|7|2

VENTAS VARIAS

A OFERTAS: Estanterías metálicas mostradores carniceros, variedades en vitrinas, góndolas, exhibidores, bodeguitas, canastos, revisteros, escaleras metálicas, guardarropas, balanzas, sillas, facilidades. - Pettazzi Hnos. Ituzaingó 2454, Teléfono 251406. 4|2|C|066|10|2

A PRECIOS increíbles, estanterías Morwin, mostradores, vitrinas. Amplias facilidades) Alto S.R.L. San Martín 520. G Cruz. Teléfono 220308 Mendoza. Agencia Luján: Balcarce Nº 188. 19|9|F|92563|Pte.

A TRAJES, vestidos, pantalones, camas, colchones. San Lorenzo 1797. Barrio Sarmiento. Guaymallén. 3|2|C|751|9|2

A CHAPISTAS o metalúrgicos vendo pistola neumática Chicago, importada, completa, filmadora Yashica 8 mm. Videla Correa 758. Ciudad. 6|2|C|466|7|2

A. RESTO elásticos, puntillas, cintas bebé y otras y botones pastillas líquido. Ituzaingó 2748. 6|2|T|02143|7|2

A FAMILIA, urgente colosal juego living curvo arrugado y camita tapizada, sin estrenar. Total $ 18.000. Huarpes 1764. 7|2|C|076|8|2

A BICICLETA reparto y paseo vendo. Olascoaga 306, Las Heras. Tel. 214626. 7|2|C|065|7|2

ANILLO de tres brillantes, engarce antiguo platino 290 puntos, 3 kilates - vendo - Olascoaga 33 Cdad. 4|2|C|057|10|2

ALMENDRAS, 5.000 kilos aprox., vendo sobre planta o cosechadas, propuestas 9 de Julio 1146. Teléfono 213509. Hermida. 3|2|C|668|8|2

APURADO vendo volquete 8|10 toneladas y motor completo para camioneta Chevrolet (semi nuevo). O'Higgins 1531, G. Cruz. 7|2|F|51031|7|2

BALANZAS, heladeras, estanterías metálicas, vitrinas, mostradores, exhibidores, nuevos, usados. Créditos. San Martín 2614. Teléfono 251749. 3|2|F|14633|Pte.|D.

CACHORRITOS caniche. Vendo. Teléfono 262522. 7|2|T|02124|7|2

CORTINAS americanas: fabricación y colocación inmediata. Tel. 216489. 6|2|C|520|15|2

COLLIE (Lassie) 3 últimos hermosos cachorritos, vendo $ 2.500 c|u. Barcala 1352, Godoy Cruz Teléfono 225308. 7|2|C|010|8|2

ESTANTERIAS metálicas modulares, exhibidores. Financiación Fábrica. 9 de Julio 1733 Teléfono 216535 2|1|F|20036|Pte

FAMILIA norteamericana vende por ausentarse del país sus efectos personales, muebles, artefactos, ropa nueva y usada. Sábado y domingo hasta las 19 hs. Martínez de Rosas 636, Ciudad. 7|2|C|751|8|2

GUITARRA Ortiz, pistola c. 22, escritorio nogal, vendo. Chapanay 2522, S. Ignacio, Godoy Cruz. 7|2|F|51027|7|2

HORMIGONERAS varias medidas con financiación. Güemes y Pellegrini - San José. 31|1|C|907|19|2

HELADERAS eléctricas y a gas para casas rodantes y cámping. Expone y vende: Pecas Automotores. Buenos Aires 344. 1|2|F|43526|29|2

IBM Executive. Vendo. Dos máquinas electricas de escribir. Pizzurno 225, Godoy Cruz. Telefono 224992. 7|2|C|930|8|2

JUEGO comedor y heladera Lahoz nueva, vendo, permuto Baqueano o similar. Murialdo 689. Villa Nueva. 8|2|C|490|8|2

LIQUIDO juegos dermitorio, comedor, artículos hogar usados. Corrientes 452. Ciudad. 5|2|C|350|11|2

LADRILLONES $ 3,40; ladrillos, 1,90 c|u. de primerísima calidad, puesto en obra. Corralón Del Norte. Independencia 301. Las Heras. Teléfono 255867. 6|2|C|744|8|2

LADRILLONES de primera $ 2,90 c|u. con derecho a rechazo. Tel. 242229. 7|2|C|960|7|2

LADRILLONES a $ 240.000 el mil, vendo a retirar. Chile 1881. Ciudad. 7|2|C|000|7|2

LAVARROPAS Drean semiautomático como nuevo, vendo contado. Cangallo 2435, Ciudad. 7|2|C|027|8|2

LIQUIDO pullover hilo y faldas plizadas a $ 200. Calle Videla Castillo 2366, ciudad. 7|2|C|090|7|2

MAQUINAS escribir 5.900, calcular 2.300, garantidas, 20 cuotas. - Tel. 215964. 3|2|C|710|12|2

MOSAICOS: Colocación con materiales y mano de obra. Créditos. Recibimos bonos. - Salta 1542. Ciudad. 6|2|C|671|8|2

MUEBLERIA Tiqui - Taca, ofrece colchones pullman 1 plaza, pesos 2.600; 2 ½, $ 3.900; camas americanas, desde $ 1.700. Saavedra 390. San José. Tel. 218153. 6|2|F|44392|8|2

MAQUINA coser industrial Mitsubishi, nueva, vendo. Las Heras 370, 4º piso A. 7|2|C|629|630|8|2

MOLINO martillo vendo 1-4 HP. ocasión. Belgrano 64, teléfono 980153, Luján. 7|2|F|52150|8|2

MAQUINA registradora compro en buen estado, marcas National e Sweda. Tel. 972480 (Maipú). Horario de comercio. 7|2|F|52148|8|2

NOVIAS torta casamiento - cumpleaños por expertas coquinarias - Su consulta nos agrada, Olascoaga 33 Cdad. 4|2|C|037|10|2

OFERTAS: heladeras, horno pizzero, balanzas, sierra cortadora fiambre eléctrica manual. Chacabuco 601. Mza. 6|2|C|551|12|2

OPORTUNIDAD vendo heladera vitrina 3 puertas tratar. San Luis 285. Las Heras. 6|2|C|265|8|2

OPORTUNIDAD vendo aparejo a cadena para 3 toneladas, 3 metros de luz, sin uso. Tratar sábado 7, calle Godoy Cruz 2754, Villa Nueva. 7|2|T|02172|7|2

POLAROID Land Camera model. J. 68 grande vendo. Mislones 464. Las Heras. 5|2|C|432|7|2

¡PEKINES! perrito imperial chino, enano, 40 días. San Luis 263, Cdad. 7|2|C|934|8|2

PAJAROS, loros paraguayos, manón, cardenales, reina mora azules, calafates, diamantes, jilgueros, catas australianas y habladoras, etc. Canarios, pajareras, tramperas, jaulas, alimentos. Las Gardenias. Remedios Escalada 1726. Dorrego. Guaymallén. 7|2|C|046|8|2

SINGER coser-bordar, una tapicería, otra portátil. Vendo. Clark 262. 3|2|C|600|9|2

SINGER tejer, buenas condiciones vendo urgente. Miller 466. Dpto. Gllén. 7|2|C|050|7|2

SE VENDE panchera electrónica. Lugones 266. Tel. 215148. 7|2|C|941|8|2

TAPADO piel nutria, sin uso, vendo urgente, viaje. T. 224596. 5|2|C|750|7|2

TELEVISORES, Hitachi y Televa, líquido, nuevos, garantizados. Gutemberg 51, primero. 6|2|C|623|624|8|2

TELEVISORES pantalla de plata, modernos m$n. 1.850.000. Combinados stéreos, heladeras, garantía, seriedad. Baldín. Catamarca 552, Mendoza. 7|2|C|998|8|2

VENDO juego de dormitorio francés sin ropero. Tratar: Teléfono 222539. 6|2|C|124|8|2

VENDO lavarropas a paleta a estrenar. Beltrán 356 Mza. Vendo Colchones Pullman Nuevos. Beltrán 356 Mza. 6|2|C|447|8|2

VENDO cabras, escucho oferta. Lope de Vega 1956. Villa del Parque. G. Cruz. 6|2|C|589|7|2

VENDO cierre para frente hierro y tejido 11 x 3.50 metros nuevo. Teléfono 254229. 6|2|C|744|7|2

VENDO un modular grande y un combinado stereo equipo Philip, buen estado. Montecaseros 2602. 7|2|T|02117|8|2

VENDO cachorros Galco Inglés Liebreros. Neuquén 592, Barrio Trapiche G. C. 7|2|C|905|8|2

VENDO equipo filmación semi profesional. Escucho ofertas. Neuquén 592, B. Trapiche |Godoy Cruz). 7|2|C|862|8|2

VENDO horno pizzero, balanza, mostradores. San Lorenzo 1752, Barrio Sarmiento, Gllén. 7|2|C|902|7|2

VENDO reimpresora de etiquetas, Italia 4610, Villa Nueva, Mendoza. 7|2|C|905|8|2

VENDO chanchas de cría. Edison 915, Godoy Cruz. 7|2|C|931|8|2

VENDO o permuto piano por coche chico. Diferencia a convenir Santiago del Estero 390, Ciudad. 7|2|C|882|8|2

VENDO televisor y radio grabador con F.M. y A.M. Importado. Salta 757 Dpto. 2, Ciudad. 7|2|C|991|8|2

VENDO bicicleta y otros. Ortiz 886. Las Heras. 7|2|C|052|8|2

VENDO máquina Singer de coser 318-209 con todos los accesorios automática nueva, sestrenar. - Ayacuc

EMPRESA PETROLERA INTERNACIONAL
CON ASIENTO EN SUIZA

Para sus trabajos en Africa, Medio Oriente, Asia, etc.

— NECESITA —

Ref. 1) JEFE DE OBRA DE PERFORACION.
Ref. 2) JEFE DE EQUIPOS PESADOS DE PERFORACION.
Ref. 3) ENCARGADOS DE TURNO PERFORACION.
Ref. 4) PERFORADORES DE PRIMERA.
Ref. 5) MECANICOS PARA GRANDES MOTORES DIESEL.
Ref. 6) ELECTRICISTAS PARA GRUPOS ELECTROGENOS.

Los interesados deberán escribir únicamente por carta detallando ampliamente datos personales, experiencia y capacitación adquirida y nivel de remuneración actual, poniendo en el sobre el Número de referencia correspondiente, a:

"SR. JEFE DE SELECCION"
AYACUCHO 864 - PISO 2º "D" - BUENOS AIRES
7|2|F|8|2D

Empresa Necesita
Incorporar Empleado

Con experiencia tareas administrativas en general. Liquidación sueldos y jornales.

Presentarse: Sarmiento 2260 - G. Cruz.
7|2|T|02195|8|2

TORNERO
INDUSTRIIA METALURGICIA necesita. Presentarse lunes de 8 a 13 hs.
SARMIENTO 2048 - GODOY CRUZ MENDOZA
7|2|F|51025|7|2

Renault 12 - 1973
— VENDO —
SABADO DE TARDE
ESPEJO 1871 - DORREGO
7|2|F|52160|7|2

FICHAS
De aluminio para la COSECHA
MAS DE 50 AÑOS DE EXPERIENCIA Y CONFIANZA
LUPPOLI — ENTRE RIOS 63 • MENDOZA

AUTOMOTORES CALIRI
Cupé Torino 0 Km.
R-12 0 Km.
R-6 0 Km.
Pick-Up 0 Km.

USADOS
Camioneta Chevrolet ..... 73 con 30.000 Kms.
Pick-Up Jeep 61
Rambler Classic .. 66

Atendemos domingo Hasta las 13 horas
AVENIDA COSTANERA NORTE 2315
Guaymallén - Mza.
7|2|F|52163|7|2

Motor Tornado
MODELO 72 SEMI NUEVO
VENDO
Rawson 701 - Panquehua - Las Heras - Teléf. 216396
7|2|C|101|7|2

VACACIONES
en VIÑA DEL MAR
Ofrezco residencial 600 a turistas, $ Ley
Alojamiento con pensión completa. Recibo reserva. Sábados y domingos. - Mayores datos: SAN LUIS 263 - TELEF. 254777.
7|2|C|933|8|2

¿ORO?
¡Pagamos precio Internacional! Suba 2 Pisos
Garibaldi 118, Piso 2, Local 2, Mendoza
3|2|C|757|9|2

DODGE 1963 CON VOLQUETE
Motor Perkins 70 c/cigüeñal roto vendo. Zeballos - Chacabuco 50 - Mendoza.
7|2|C|060|8|2

¿ORO?
Suba 2 pisos y "¡Ganará varios pesos!".
Garibaldi 118, Piso 2, Local 2 Mendoza
3|2|C|757|9|2

IMPERMEABILIZANTE PARA TECHOS
NOVASFALT ANR5
FIBRAS - VELOS DE VIDRIO - SELLADORES
PROTECTORES: TANQUES Y MAMPOSTERIAS
ADITIVOS PARA HORMIGON
huarpe
HORMI SUELO ingeniería
9 de Julio 2129 - Mendoza Tel. 253772

KOBE ARGENTINA S. A.
Necesita oficiales armadores o ajustadores de bombas de petróleo.

Horario corrido de lunes a viernes, con comedor en la empresa. Presentarse de 8 a 11 Hs. en:
SARMIENTO 951 — GODOY CRUZ
7|2|F|52118|9|2

CONEVIAL S. A.
BABIC S. A.
PARA SU OBRA LOS REYUNOS
Necesita Gamelero
CON EXPERIENCIA EN EL RAMO
PRESENTARSE EN OBRA
7|2|F|52156|8|2

LOTEO BARRIO JARDIN RESIDENCIAL
MONTE BALBANO

COMUNICA a los adquirentes de Lotes que el día domingo 8-2-76, de 9 a 12 horas, hará entrega de los lotes estaqueados y delimitados. Cervantes y Filippini, Godoy Cruz, Mendoza. Informes: Inmobiliaria FRANCICA, España 1057, 3er. Piso, Of. 14, Teléf. 249762 - Mendoza.
7|2|T|02216|7|2

PERITO MERCANTIL
Se Necesita, con experiencia contable e impositiva, para estudio contable. Trabajo de Lunes a Viernes. Escribir manuscrito antecedentes Personales y Referencias. Absoluta Reserva. Contador (6) Pte. Rte. Diario LOS ANDES
7|2|T|02207|8|2

SAN MARTIN
Vendo la mejor ubicación de la zona, una hermosa casa amplia.
Av. ESPAÑA 535 - TELEFONO 22911 - SAN MARTIN
7|2|F|52301|8|2

AVISOS CLASIFICADOS

(Viene de la Pág. anterior)

Compras Varias

A. SELLA, Martilleros. Tel. 247447 Tiburcio Benegas 776, ofrezca muebles, artículos hogar, máquinas usadas. - Dinero en el acto. 11|2|F|36991|Pte.

A TRAJES usados compro, pantalones, camisas, vestidos, pulóveres, tapados. Llame 252411. Alberdi 77. Ciudad. 6|2|C|528|15|2

COMPRO fichas IBM cualquier cantidad, pago al contado. Teléf. 222024. 6|2|T|02141|7|2

COMPRO, chatarra, metales, vehículos para desarmar, retiro domicilio. Teléf. 261743. 6|2|F|16452|16|2|D

COMPRO balanza de precisión (0,01 gr.) en excelente estado. T.E. 253119. 7|2|C|951|7|2

COMPRO licuadora Marinelli dos vasos, máquina café Veigal, dos canilla, todo en perfecto estado. Galería Piazza, local 4. 7|2|C|087|7|2

COMPRO sifón Drago. - Teléfono 253447. 7|2|T|02212|7|2

COMPRO portón metálico en buen estado. Rufino Ortega 291. Teléfono 245416 7|2|T|2192|9|2

COMPRO carpa y tachos usados para cosecha. Tel. 260830. 7|2|F|52181|7|2

Combinados, Cambiadores y Televisores

A ¿TV descompuesta? Llame teléfonos 240350-217549. También reparación grabadores, combinados. Federico Moreno 1859, ciudad. 4|2|C|072|9|2

CAMBIE el tubo de su televisor y paguelo a crédito. Garibaldi 374. Tel. 248066. 10|8|F|81631|Pte.

EQUIPO radio modular AM-FM Phillips, chilena. Carlos Ponce 470, Cuarta Sección. 7|2|C|686|7|2

T.V. Service a domicilio. Radiocombinados. Precios sin competencia. Teléf. 254029. 27|1|C|46|10|2

TECNICO repara televisores domicilio. Precios módicos. Trabajo garantido. Tel. 230504. 6|2|C|550|7|2

Ocupaciones Varias Pedidas

APRENDIZ y medio oficiales muebleros necesito. Confraternidad Ferroviaria 585, Ciudad. 7|2|T|2214|8|2

CURSO práctico electricidad del automóvil: dinamo, motor de arranque, instalación eléctrica, etc. Fundación E.A.G. Juan G. Godoy 969 (altura calle Dorrego al 500), Guaymallén. 7|2|C|859|13|2

CAPACITESE curso práctico máquinas, herramientas. Aprenderá soldadura eléctrica y autógena, manejo de torno, corte con soplete, etc. Fundación E.A.G. Juan G. Godoy 969 (altura calle Dorrego al 500) Gllén. 5|2|C|246|11|2

EMPLEADO para reparación cubiertas, pinchaduras, necesita Gomería Burgos. Av. San Martín 2833. Tel. 256034, Mendoza. 6|2|T|2145|10|2

EMPLEADA oficina con conocimientos contabilidad 30-40 años. Horario comercio necesito. Salta 2060. 7|2|T|02164|7|2

EMPLEADA atender estudio jurídico mañana y tarde, con referencias. Avda. España 866. Dpto. 8, de 9 a 12 hs. 7|2|C|135|7|2

MODISTA necesita chica práctica. Vicente López y Planes 440 Bº Bancario, Godoy Cruz. 6|2|T|02160|7|2|AD

MECANICO para máquinas viales, atención campamento, necesito. Pellegrini 1697, Godoy Cruz. Mendoza. Tel. 246966. 7|2|F|52189|8|2

NECESITO radiotécnico, con experiencia en transistores. Dirigirse a Pte. Rte. Diario LOS ANDES R.T. (7). 5|2|C|291|7|2

NECESITO colocadores de carpintería, Avellaneda 510, Ciudad. 6|2|T|2116|7|2

NECESITO joven con estudio secundario sepa manejar. Montecaseros 2670. 7|2|C|770|8|2

NECESITO urgente para construir 6 piletas cap. 1.000.000 litros aprox. Contratista con todas las herramientas, madera, hormigonera. Adelanto 40.000 pesos ley. Tratar con el constructor de la obra en calle Vergara 130, Maipú, pegado a la cancha del C. D. Maipú. Sábado de 13 a 20 horas. Domingo de 8 a 13 horas, todos los días de 19,30 horas en adelante. 7|2|C|274|7|2

NECESITO persona con experiencia taller de afilados, preferiblemente jubilado metalúrgico. Mitre 3350, Ciudad. Teléfono 218827. 7|2|T|02166|7|2

NECESITO peluquero competente salón masculino Don Lucho. Av. España 1484, Ciudad. 7|2|T|02186|8|2

NECESITO familia boliviana para trabajos de chacra. Olascoaga 1117, Guaymallén. 7|2|T|02187|8|2

NECESITO persona práctica reparto bebidas, referencias - Chile 1881, Ciudad. 7|2|C|000|7|2

NECESITO señoritas buena presencia para mostrador de negocio nocturno. Morón 80. 293077, 10 a 21. 7|2|C|070|7|2

NECESITO pintor automóvil competente, responsable para 5 autos, pintura completa. San Martín 471, Las Heras. 7|2|C|101|102|7|2|D

SE NECESITA oficial o medio oficial maquinista mueblero competente. Correa Saá 924. San José - Guaymallén. Mendoza. 4|2|C|966|10|2

SE NECESITAN camionetas gasoleras Dodge 200 o similar, presentarse: Chacabuco 463, Ciudad. 5|2|C|387|7|2

SE NECESITAN bordadoras a máquina. Saavedra 695, S. José. 7|2|C|895|8|2

SE NECESITA empleada administrativa, Perito Mercantil, para importante empresa. Por carta manuscrita a Estudio Guerrero-Aguilar y Asociados. Avda. España 1235, 4º Piso - Oficina 32 8|2|C|021|8|2

A DESTAPAR cloacas, cañería, calefones, plomería. Tel. 242948 J. B. Justo 564. Godoy Cruz. 3|2|C|807|9|2

A DESTAPAR cloacas, calefones a gas y plomería en general, trabajo garantido. Teléfono 250747. 6|2|C|585|7|2

A PLOMERO, gasista, calefones, cañerías, precios razonables, atención inmediata, Teléf. 246434. 9|2|C|012|10|2

A DOMICILIO reparaciones lavarropas, calefones, instantáneos, cocinas, urgencias, talleres, Rioja 355. 248250 - 216496. 7|2|C|034|7|2

A PLOMERO, gasista, calefones, cañerías. Precios razonables, atención inmediata. Tel. 246434. 7|2|C|012|7|2

A DESAGOTE pozos, cámaras sépticas, limpieza cañerías. UNIMEV. Teléfono 261745. 16|10|F|99829|Pte

A HELADERAS, lavarropas, reparaciones garantidas. Caetano Silva 2938. Ciudad - 250471 2|1|C|465|20|4

A DOMICILIO reparamos heladeras familiares, comerciales lavarropas, asesoramiento gratis 260136. 6|1|F|32894-Pte

A. PLASTIFICAMOS, pulimos, enceramos pisos madera, pintamos casas, plomería. Gasista. Teléfono 250482. 26|1|C|942|9|2

A MAQUINAS de coser: Arreglos garantizados. Taller Integral Visitas domiciliarias. Lamadrid Nº 430. Teléfono 249178. 4|2|C|026|10|2

A CIELORRASO telgopor, pintura empapelado, impermeabilización techos. Albañilería. Teléf. 248539. 7|2|C|952|13|2

COLCHONERO domicilio, lana, pullmann, arreglamos camas, estiramos elásticos, cotín. 258860. 5|2|C|459|5|3

CONSTRUCCIONES Zonda ofrece trabajos de construcciones generales y refacciones. Teléfono 294274. - 7|2|F|44478|7|2

COLCHONERO/domicilio, arreglo pullman, lana, transformaciones. Horario comercio. T. 240132. 7|2|C|050|7|2

EMPRESA Hércules de techos fabricamos arreglamos techos de zinc, galpones, bodegas, tinglados, canaletas, caños etc. San Luis 157, Teléfonos 217844 - 230212. 30|1|T|1916|8|2

EMPRESA FABI construcciones, impermeabilización y aislación de techos. Trabajos garantidos. Teléfono 246517. 4|2|C|315|316|7|2|AD

ELECTRICISTA a domicilio, instalaciones, reparaciones garantizados. Walter Pérez. Teléf. 257139. 7|2|C|754|7|2

LUSTRO muebles a domicilio, precios módicos, horario comercio, Teléf. 258030. 4|2|C|924|8|2

PICAPEDRERO, Azulejista. Mosaicos. Contrapisos, Mampostería. Reboques. Trabajos rápidos. Tel. 250726. 4|2|C|115-117|10|2

PINTAMOS, empapelamos, colocación cielorrasos, salpicrete, arreglos techos, albañilería. - Teléfono 240558. 5|1|C|130|11|2

SERVICE general de carpintería de madera y metálica, cortinados y decoraciones, cielorrasos, empapelados, pintura Se arreglan cerraduras, puertas, ventanas y portones en el día. Tel. 248493. Olegario V. Andrade 815 Cdad. 5|2|C|241|11|2

TOLDOS nuevos y arreglos cortinas, tapicería general, almohadones. Tel. 217457. 6|2|C|489|10|2

TAPICERIA de muebles, automóviles, colchonetas, cortinados, toldos. Teléf. 232631. 6|2|C|744|12|2

OFRECIDAS

AUTOMOVIL moderno, chofer con experiencia en montaña, se ofrece para excursiones o trabajo diario. T. 217969. 7|2|C|975|8|2

CUIDO niños en mi domicilio - Mármol 1836, Godoy Cruz. 7|2|C|094|8|2

MATRIMONIO o uno de los dos recibiría con responsabilidad, cualquier trabajo manual en la casa o distribución. Si fuera necesario, disponemos amplia habitación a la calle, medio de movilidad y teléfono. Clarck 272 Mza. Teléf. 292097. 7|2|C|938|7|2

OFREZCO: Coche grande, moderno, con chofer, viaje interior o exterior. Bernardo Ortiz 875, Godoy Cruz. 2|C|955-58|8|2 D.

OFRECESE perito mercantil recién egresado sin pretensiones establecidas. Teléfono 225726. 7|2|C|593|8|2

OFRECESE Srta. buena presencia, atención comercio, consultorio médico, similar. 256190. 7|2|C|977|7|2

PRACTICO contable, se ofrece. Amplio dominio contable-administrativo por actuación como contador en empresas primera línea. Organización, balances, auditorías internas, contabilidades atrasadas, I.V.A., etc., dispone medio día. Referencias a satisfacción. D. O. (15), Poste Restante Diario LOS ANDES. 7|2|C|995|8|2

Ofrecidos Varios

"EMPRESA CIPOLLETTI"
DESTAPAR CLOACAS
Teléfono 256968

A destapar cloacas, desagües, plomerías, gas, instalaciones de calefones, destape instantáneo con equipo moderno de cañerías de agua caliente. 6|2|C|723|10|2

EMPRESA LOYOLA
Teléfono 217460

A destapar cloacas, desagües, cañerías, agua caliente, limpieza calefones, plomería en general. Esta Empresa ejecuta los trabajos con responsabilidad y de urgencia. 5|2|C|366|7|2

A DESTAPAR cloacas, desagües calefones gas, plomería. "Trabajos garantidos" Tel. 250617 3|10|F|39365|Pte.

A DESAGOTE pozos, cámaras sépticas destape cañerías "La Higiénica". - Brandsen 1344 - Dorrego. Teléfono 291126. 19|1|C|986|7|2

A DESAGOTE pozos y cámaras sépticas. Destape cloacas. La Moderna. Teléfono 243865. 2|2|C|474|2|3

LICITACIONES

MINISTERIO DE ECONOMIA
CORPORACION DE EMPRESAS NACIONALES
GAS DEL ESTADO
LICITACION PUBLICA Nº 4/76

Llámase a LICITACION PUBLICA, "Para la construcción de tapas o cabezas de cilindros motriz de Motocompresores Clark M. A.".

Apertura:
24 de Febrero de 1976, a las 11 horas

Las firmas interesadas pueden retirar los pliegos respectivos en División Compras, sita en calles Las Tipas y Sgo. del Estero, Godoy Cruz - Mza., de 7 a 13 horas, los días hábiles de lunes a viernes.

VALOR DEL PLIEGO: $ 50,00.
3|2|F|43850|10|2

MINISTERIO DE ECONOMIA
Corporación de Empresas Nacionales
AGUA Y ENERGIA ELECTRICA
EMPRESA DEL ESTADO
ADMINISTRACION REGIONAL CUYO
Licitación Pública Nº 3/76

Llámase a Licitación Pública para el día 8 de marzo de 1976 a las 11 horas, por la contratación de los trabajos necesarios con provisión parcial de materiales, para llevar a cabo el traslado de estructuras metálicas y cubierta de techo de un galpón existente en calle Montes de Oca s|n. y montaje de los mismos en dependencia de calle Sarmiento Nº 387 - Godoy Cruz - Mendoza - Proyecto Nº 5878|75.

Presupuesto Oficial: $ 1.591.000,00.

Pliegos e informes: Oficina de Compras Avda. San Juan 470 - Mendoza.

Valor de la documentación: Doscientos pesos ($ 200).
6|2|F|44348|10|2

GOBIERNO DE LA INTERVENCION FEDERAL EN MENDOZA
MINISTERIO DE OBRAS Y SERVICIOS PUBLICOS
Dirección Provincial de Vialidad
LICITACION PUBLICA

Llámase a Licitación Pública para el día 16 de Febrero de 1976, motivo de:
Expte. Nº 4006-OS-C-1975. - 16/2/1976, a las 10 hs. Contratación dos camiones volcadores con destino a trabajos de bacheo en calles del Dto. Norte.

VALOR DE LA CARPETA $ 800,00

Apertura de propuestas, ventas de carpetas e informes: en Oficina de Compras de la D.P.V., sita en calle Carlos W. Lencinas s|n. Parque Gral. San Martín. - Mendoza. 6|2|F|44347|10|2

MINISTERIO DE ECONOMIA
CORPORACION DE EMPRESAS NACIONALES
YACIMIENTOS PETROLIFEROS FISCALES
DESTILERIA LUJAN DE CUYO

Invítase a participar en el Curso de Instituto del Petróleo a: Ingenieros Químicos, Electrónicos, Mecánicos, Electromecánicos y Licenciados en Química.

LUGAR DE INSCRIPCION: Destilería Luján de Cuyo.

PLAZO: Hasta el 8-2-76.

SELECCION: Días 11, 12 y 13/2/76.
7|2|F|52142|9|2

PERMUTAS

PERMUTO una quinta de 4.700 metros por una casa calle Videla del Castillo y Vicytes, Russell, Maipú. 7|2|T|02118|8|2

Educacionales

A - ALUMNOS secundarios preparamos, todas las materias. Buenos Aires 330. 5º F. Teléf. 253639. 31|1|C|105|9|2

A ALUMNOS secundarios preparamos todas materias individualmente, éxitos asegurados. San Martín 276. Teléf. 246172. 7|2|C|038|21|2

ALUMNOS secundarios preparo, precios módicos, teléfono 230664. Buenos Aires 970, Las Heras. 7|2|T|02175|7|2

ABSOLUTA responsabilidad Instituto Columbia prepara materias secundarias, enseñanza especializada. Teléfono 242715. 31|1|C|205|8|2

BOTANICA Zoología, Historia, Geología. Clases individuales. Romairone 1627, G. Cruz. Teléf. 248969. 7|2|C|855|9|2

CONTABILIDAD, matemáticas, inglés. Academia ABC. - Entre Ríos 366 - Teléfono 254864. 3|2|C|715|9|2

CLASES inglés y matemáticas. Rondeau 231, Dpto. 1, Ciudad. 7|2|C|880|7|2

EXAMENES febrero, marzo: preparamos alumnos Geografía, Historia, Castellano, Literatura, Latín. Clases individuales. Responsabilidad. - Perú 519. Ciudad.

FRANCES, Castellano, Lógica, Latín. Primarios. Academia ABC - Entre Ríos 366. 3|2|C|715|9|2

FISICA, Química, Historia, Biología, Pedagogía. Academia ABC. - Entre Ríos 366. 3|2|C|715|9|2

INSTITUTO de matemáticas, preparación alumnos secundarios y universitarios. Tel. 291822. 4|2|C|985|8|2

INGLES, matemáticas. Se preparan alumnos. Alpatacal 2755. Tel. 214325. 7|2|C|062|7|2

MATERIAS técnicas, mecánica estática, literatura. Academia ABC Entre Ríos 366. 3|2|C|715|9|2

PREPARAMOS todas las materias ciclo primario o secundario. Morón 298 Cdad. Tel. 290997. 7|2|C|969|9|2

PROFESORES preparan todas materias, Primitivo de la Reta 864, Tel. 241614. 7|2|C|022|7|2

SE PREPARAN alumnos primarios y secundarios, individuales, experiencia. Rivadavia 592 ciudad. Teléfono 245352. 6|2|T|02151|9|2

UNIVERSITARIOS preparan alumnos para exámenes marzo. - Tel. 214876. 7|2|C|016|7|2

Academias

APRENDA peluquería para damas, cursos de verano. Academia L'Etoile. San Martín 1718. 21|1|C|338|9|2

Ley 11867

LEY Nº 11867 - A los efectos de la Ley Nº 11.867, se hace saber por el término de cinco días que Casa Famularo artículos para el hogar y mueblería, con domicilio legal en San Martín Nº 1273 de la Ciudad de Mendoza, transferirá a Famularo Financiera Sociedad Anónima, con igual domicilio, créditos de clientes por un total de pesos tres millones novecientos cincuenta mil. Oposiciones de ley en el domicilio indicado de la entidad. 3|2|FF|43941|7|3

LEY 11867: A los efectos de la ley, se hace saber que los señores Manuel Durán, Mario Mocetta y Luis Sturzenegger venden y transfieren el negocio de Café, Bar y Confitería "Pasapoga" ubicado en Galería Charif local 2 y 4 sito en calle San Martín 1070 de la ciudad de Mendoza al señor René Humberto Ferrari Lazo libre de pasivo y personal. Oposiciones de ley al Dr. Ricardo Omar Méndez. Lamadrid 336 Ciudad de Mendoza. 4|2|C|921|8|2|D

Compra y Venta de Libros

COMPRO libros secundarios, primarios, novelas usadas. Voy domicilio. Teléfono 250801. Rivadavia 29, Ciudad. 5|2|C|368|11|2

CASAS RODANTES Y EMBARCACIONES

A CASAS rodantes. Todo tipo y modelo. Entrega inmediata. Independencia 317. Las Heras. 7|2|C|101|102|9|2|D

"AMERICANA", casas rodantes. Expone y vende Pecas automotores. Buenos Aires 344. 1|2|F|43590|29|2

CENTRO REGIONAL DE AGUA SUBTERRANEA
LICITACION PUBLICA Nº 01/76

Alquiler de inmueble en la ciudad de Mendoza.

Lugar de apertura: Administración del CRAS, Av. José I. de la Roza 125 Este, 3º Piso, San Juan.

Fecha y hora de apertura: 23 de febrero de 1976 a las 9 horas.

Informes en el lugar indicado para la apertura, días hábiles de 7.00 a 14.00 horas.
5|2|F|44248|12|2

TRAILER "ANAHI" Representante zona Cuyo: Jardín del Automóvil San Martín 1955, Godoy Cruz, Mza. Tel. 290078 - 248402 y 248279. 18|10|F|99942|Pte

TRAILER para bote compro. Tel. 226587 - 262893. 7|2|C|942|8|2

VENDO casilla portante sin terminar. Manuel Origone 1177. - Las Heras. 7|2|C|101|7|2

TURISMO

MAR DEL PLATA, Bologna Hotel 9 de Julio 2542. - Tel. 38018. Moderno, céntrico, baños privados, parque, 2 cuadras playa. Económico. 6|2|F|18135|8|2

VIÑA DEL MAR, Residencial Villanelo. Villanelo 377, pasando Alvarez, con estacionamiento, alojamiento con desayuno $ 220, alojamiento completo $ 350. 6|2|C|684|7|2

Labores Femeninas

CORTINADOS de tela. Impecable terminación. Persianas americanas. Reparaciones. Tel. 256564. 6|2|C|575|10|2

Foto Cine Grabadores

VENDO grabador Philip 4 pistas carrete, hasta 7 pulgadas con entrada de grabación para tocadiscos y depósito. Ver y tratar Sargento Cabral 404, T. 292349. 7|2|T|02132|8|2

Pensión y Piezas Amobladas

A UNA persona honorable cómoda piecita, Tel. 214050. 7|2|T|02162|7|2

ALQUILO un dormitorio, baño, cocina, jardín. Estupiñan 1629. Barrio Trapiche. 7|2|T|02200|7|2

ALOJAMIENTO de categoría para señoritas. Teléf. 241052. 7|2|C|088|8|2

CASA de familia da pensión a 2 caballeros. Garibaldi 92, G. Cruz 1 cuadra fábrica Arcanco. 7|2|F|51026|7|2

DOY alojamiento a caballero, atención esmerada. Democracia 115 - Godoy Cruz, (50 mts. supermercado VEA). 7|2|C|782|9|2

FRENTE Facultad Tecnológica, excelentes habitaciones amobladas con pensión, dos o tres personas. Pensión mesa. Rodríguez 286, Ciudad. 7|2|C|930|7|2

HOGAR para ancianos, ambiente familiar. Martín Zapata 355. - Ciudad. 4|2|C|059|8|2

HABITACION caballeros, derecho cocina, ofrezco. Damián Hudson 259. Cdad. 6|2|C|526|7|2

HABITACION amoblada, ventana calle. Matrimonio solo (no extranjero sin naturalización). Salta 2264. 7|2|C|893|7|2

OFREZCA comodidad. Montevideo 145. Residencial Unión, atendida por su dueña. 5|2|C|329|11|2

PLENO centro, alojamiento caballeros a compartir, precios módicos. Córdoba 478. 7|2|C|920|7|2

PLENO centro, alojamiento caballeros, diarios 70, gran descuento quincenal. Montecaseros 1682. Tel.251542. 7|2|C|007|008|9|2|D

RESIDENCIAL habitaciones disponibles amplias comodidades ambiente familiar. - Sgo. del Estero 164. Teléfono 230762. 5|2|C|262|7|2

Arriendos y Cambios

A DUEÑO empresa industrial necesita alquilar casa 4 dormitorios c|garaje, preferentemente antigua, radio céntrico, excelentes garantías, pesos 10.000 a 12.000. Entre Ríos 234, Ciudad. De 17 a 20 horas. 7|2|C|059|8|2

A DUEÑO necesito alquilar departamento, zona céntrica. Doy muy buenas referencias. Llamar Tel. 290613. 7|2|F|52108|7|2

A MATRIMONIO solo alquilo departamento, $ 6.000. San Martín 1243, Las Heras. 7|2|C|101|7|2

ALQUILO casa. Remedio Escalada de San Martín 777. Dorrego, Gllén. Mendoza. 7|2|C|875|7|2

ALQUILO habitación grande a hombres solos. Lamadrid 1370 Dorrego. 7|2|T|02165|7|2

ALQUILO local comercial, 4ª Sección. Tel. 250221, 17 a 19 hs. 7|2|C|319|8|2

ALQUILO en Ciudad, casa modesta, 3 dormitorios, comedor, cocina, baño, $ 7.000. Jujuy 123. Ciudad. 7|2|T|02206|7|2

ALQUILO departamento céntrico, living, 2 dormitorios, $ 10.000 mensuales. Tel. 253115. 7|2|C|994|7|2

ALQUILO departamento amoblado. Living, 1 dormitorio y teléfono. Otro, central 1 ambiente, para escritorio. Tratar: Guiñazú. San Lorenzo 160. 6|2|F|44385|7|2

ALQUILO taller de carpintería, cualquier punto Mza., prefiero zona suburbana. Arenales 453, Villa Nueva. 6|2|C|655|656|7|2

ALQUILO lindo departamento frente a la calle, para matrimonio, Sargento Cabral 1257. - Las Heras. 7|2|C|101|7|2

DESEO alquilar casa dos dormitorios, cocina, baño instalado y garaje para autos. Garantía a satisfacción. Pago 6 meses adelantados. Llamar T. 215232, horario de comercio. 7|2|F|44468|9|2

DUEÑO alquila departamento, cuadra Terminal, 18 a 19. Güemes 430, Guaymallén. 7|2|F|52039|7|2

EMPRESA constructora necesita para oficinas, alquilar casa o departamento en zona Centro, Godoy Cruz o Guaymallén. Preferentemente con teléfono. Ofertas a teléfonos 245982 ó 293383. De 9 a 13 y de 18 a 21 hs. 6|2|T|02142|8|2|D

ESCRIBANA necesita urgente local pequeño o compartir. Sin intermediarios. Barrio Cívico o alrededores. Pte. Rte. Diario LOS ANDES (16) RNR. 7|2|C|047|8|2

FUNCIONARIO de P.P.F. necesita alquilar casa 3 dormitorios en ciudad o Godoy Cruz. Tel. 222287. 7|2|T|02215|8|2

LOCAL en alquiler necesito para boutic. Don Bosco 247, Cdad. 7|2|C|997|7|2

NECESITO alquilar casa mínimo 2 habitaciones y dependencias, radio gran Mendoza. Tratar directo interesado. Tel. 245602. 7|2|T|02180|7|2

NECESITO local p|casa repuestos. Zonas, Avda. B. Palacios o San Martín Sur. Tel. 258346. 7|2|C|571|8|2

SEÑORITA desea alquilar departamentito, 1 solo ambiente o comparto con otra. Pago hasta $ 400.000. Ofrecer. Poste Restante, Diario LOS ANDES M.P. (1). 7|2|C|892|9|2

Servicio Doméstico Pedidos

A EMPLEADA cama adentro. San Juan 1238 - 6º - 30. Cdad. 6|2|C|582|7|2

A EMPLEADA necesito todo el día o cama adentro. Hay tres niños. Sin lavado ni planchado. Presentarse con referencias. Mitre 849. Dto. 2. Después de las 14 hs. 6|2|C|549|7|2

A EMPLEADA cama adentro atender dos personas. Maure 367. - Omnibus 13, Tel. 252620. 6|2|T|2147|7|2

A EMPLEADA cama c|adentro recomendada, una persona, 220.000 iniciales. Dorrego 1478. Dorrego, teléfono 292166. 7|2|T|02185|9|2

A EMPLEADA con antecedentes, documentos y cartilla sanitaria, por medio día. Hipólito Yrigoyen 1340. San Rafael. 7|2|F|52106|7|2

A EMPLEADA mayor para atender 1 persona Dpto. céntrico, cama adentro o medio día, recomendada. Tratar San Martín 1315, primer piso Dpto. 2 de 5 de la tarde en adelante. A partir del lunes. 7|2|C|075|8|2

EMPLEADA todo el día o cama adentro, buen sueldo. Cipolletti 942, Dorrego. 6|2|C|685|10|2

EMPLEADA cama adentro necesito. Buenos Aires 246. 7|2|T|02174|7|2

EMPLEADA doméstica medio día o cama adentro, libre jueves a la tarde y domingo. Inútil presentarse sin referencia. Buen sueldo. Tratar de 9 en adelante. España 6596 Bº Santa Ana, Gllén. 7|2|C|913|7|2

EMPLEADA medio día, muy buen sueldo. Saavedra 1547. San José. 7|2|C|937|8|2

EMPLEADA con o sin cama Clarck 272 Mza. Teléf. 292097, micro 17 en la puerta. A una cuadra 16, 9, 8, troley al parque. 7|2|C|938|7|2

Bodegas y Viñedos GIOL

LICITACION PUBLICA Nº 037/76 -M-

Llámase a Licitación Pública con apertura en calle Juan Giol 90, de Gral. Gutiérrez, Maipú, Mendoza, para el día 26 DE FEBRERO DE 1976, a las 9 hs., para la adquisición de:

BOTELLAS NUEVAS DE ¾ Lts (Varios Tipos)

LICITACION PUBLICA Nº 039/76 -M-

Llámase a Licitación Pública con apertura en calle Juan Giol 90, de Gral. Gutiérrez, Maipú, Mendoza, para el día 23 DE FEBRERO DE 1976, a las 11 hs., para la adquisición de:

PINTURA ANTITERMICA ALUMINIZADA

LICITACION PUBLICA Nº 038/76 -M-

Llámase a Licitación Pública con apertura en calle Juan Giol 90, de Gral. Gutiérrez, Maipú, Mendoza, para el día 23 DE FEBRERO DE 1976, a las 9 hs., para la adquisición de:

ARTICULOS DE LIBRERIA

Para informes y retiro de Pliegos de Condiciones, dirigirse a División Compras de Casa Matriz, con sede en Juan Giol 90, de Gral. Gutiérrez, Maipú, Mendoza. De lunes a viernes, de 8 a 12 hs.

LICITACION PUBLICA Nº 26/76 -M-Bis

Llámase a Licitación Pública con apertura en calle Juan Giol 90, de Gral. Gutiérrez, Maipú, Mendoza, para el día 16 DE FEBRERO DE 1976, a las 18 hs., para la provisión de:

6 Ventiladores Axiales

90 Picos Pulverizadores de agua

90 Mts. de Caño de Hierro Galvanizado.

9 Curvas de 90º HH. de Hierro Galvanizado.

Para informes y retiro de Pliego de Condiciones, dirigirse a División Compras de Casa Matriz, con sede en Gómez 265, Gral. Gutiérrez, Maipú, Mendoza, en horario de 8 a 13 hs., de lunes a viernes.

Queda reservado el derecho de aceptar o rechazar total o parcialmente las ofertas recibidas.

LA EMPRESA
7|2|F|52191|8|2

En Río Negro

El campeonato argentino de básquet se inicia hoy

Mendoza enfrenta a Córdoba

VIEDMA (Río Negro), 6. (NA). — El 43º Campeonato Argentino de Básquetbol comenzará mañana en esta ciudad y en Carmen de Patagones donde se disputarán los partidos correspondientes a la zona "A", de la cual surgirá el campeón.

En esta ciudad abrirán el torneo, a las 21, Capital Federal y Santiago del Estero, y en el segundo turno, a las 22.30 se medirán Buenos Aires y Santa Fe. Estos dos partidos se disputarán en el gimnasio de esta ciudad.

Mientras tanto, en Carmen de Patagones, en el gimnasio del club Atenas se enfrentarán, a las 21.30, Córdoba y Mendoza, y a las 23, Corrientes y Entre Ríos.

Las zonas

La zona "A", campeonato, está integrada por Capital Federal (campeón), Santiago del Estero; provincia de Buenos Aires, Santa Fe; Córdoba, Mendoza y Corrientes y Entre Ríos; la "B", ascenso, Chaco, Salta; Jujuy, Formosa; La Rioja, Misiones; y Tucumán (libre 1ª fecha); la "C", Neuquén, San Luis; La Pampa, Santa Cruz; Río Negro y Chubut. (Jugarán la 1ª fecha en el orden indicado).

Boca y Bánfield esta noche

BUENOS AIRES, 6 (NA). — Boca Júniors y Bánfield se enfrentarán mañana en cancha del primero, en partido correspondiente a una cláusula rescindida a la transferencia del delegador Juan Alberto Taverna a la institución de la ribera.

El cotejo ha despertado expectativa porque los seguidores boquenses quieren ver nuevamente en acción a su equipo el que está en una etapa de formación. Entretanto Bánfield es una incógnita que sólo se develará mañana a las 21'30 horas. Arbitrará, Jorge Romero.

El cotejo, que produjo una recaudación de 370.000 pesos, se jugó en el estadio del parque Mitre y ésta fue la formación de los equipos.

N. O. Boys: Vargas (Carrasco); Rebotaro, Capurro, Pavoni y Agueropolis; Gallegos, Berta (Picerni) y Zanabria; Robles (Ballejos), Palacios y Rocha (Salas).

Ferrocarril de Concordia: Febre; González, Zalazar, Lima y Chazarreta; Lencina (Rey), Lima (López) y Giorgio; Navarro (Miranda), Fernández (Bruffal) y Godoy.

Empató Newell's

CONCORDIA, 6 (Télam). — En un encuentro amistoso, Newell's Old Boys, de Rosario empató anoche aquí en un tanto con Ferro Carril, representante de la liga local en el próximo torneo Regional de AFA.

Los goles fueron logrados por Berta (NOB), a los 18 minutos del primer tiempo, y H. López (FC), a los 25 del complemento. Cabe señalar que el arquero local Febre le detuvo un tiro penal a Gallegos a los 40 minutos del segundo período.

Empató Ferro

BUENOS AIRES, 6 (Télam). — En patido amistoso, jugado a puertas cerradas esta tarde en Caballito, empataron 1 a 1, Ferrocarril Oeste y Argentinos Júniors.

El tanto de los locales, fue convertido por Eiras, mientras que el gol visitante lo anotó Giordano.

Fue operado Poy

ROSARIO, 6 (Télam). - El jugador de Rosario Central, Aldo Pedro Poy, fue sometido nuevamente a una intervención quirúrgica en la rodilla izquierda. Los facultativos De Petris y Benetti Aprossio, que tuvieron a su cargo la cuarto operación del futbolista, se mostraron optimistas. Señalaron, "Poy retornará a la práctica activa del fútbol en 1976. El problema radicaba en un foco infeccioso que no dejaba cicatrizar la anterior intervención, ahora ya está todo resuelto favorablemente".

Bochas

Hoy continuará el torneo individual de bochas que organizó la Asociación Mendocina de Bochas. Se jugará en distintas canchas a las 17.

La selección juega hoy con Kimberley

BUENOS AIRES, 6. (Télam). — Volvió a prácticar esta mañana, en la Unión Obrera Empleados Municipales. El seleccionado nacional de fútbol, que mañana por la noche, en un encuentro amistoso, enfrentará en Mar del Plata al equipo de Kimberley, para presentarse el lunes próximo en Tandil ante Excursionistas.

Estuvieron presentes Fillol, La Volpe, Carrascosa, Kempes, Scotta, Houseman, Killer, Ortiz, Tarantini, Passarella, Luque, Alonso, Juan José López, Paolino, Trobbiani, Mouzo y R. Galván, quienes, con excepción de los dos arqueros, hicieron un trabajo exclusivamente físico a cargo del profesor Pizzarotti.

En tanto, Fillol —se retiró lesionado— y La Volpe fueron sometidos a un intenso peloteo por parte del director técnico César Luis Menotti.

También abandonó la práctica Carrascosa, dolorido en la pierna en que hace un tiempo fue operado.

El plantel descansará por la tarde y esta noche, a las 23.30, saldrá para Mar del Plata. Viajarán los futbolistas mencionados, con la excepción de Carrascosa. En cuanto a Fillol, en los próximos días será revisado para determinarse si está en condiciones de acompañar a la delegación.

Jaime Araya recibe de manos del representante del diario LOS ANDES, la copa que le correspondió como ganador de la tercera etapa de la II Vuelta Sindical.

Entregaron premios de la "Vuelta Sindical"

En el recreo que el Centro de Empleados de Comercio posee en Bermejo, la comisión de la II Vuelta Sindical de ciclismo, procedió a la entrega de premios a los ciclistas que resultaron clasificados, durante una cena ofrecida por los organizadores.

Estuvieron presentes en el acto el secretario general del Centro de Empleados de Comercio de Mendoza, señor Pedro Aldo Támula; el interventor en la Asociación Ciclista Mendocina, Juan Sebastián Baztán, dirigentes de gremios, corredores, damas y simpatizantes del deporte del pedal.

Los premios

Roberto Muñoz, que representó al sindicato de SUTIAGA, recibió el premio consistente en $ 300.000 en una orden de compra por haberse consagrado vencedor de esta segunda realización de la Vuelta Sindical. El juvenil corredor chileno, tuvo palabras de agradecimiento, no sólo para los dirigentes del sindicato de SUTIAGA, sino para todos los mendocinos, que lo alentaron constantemente en el transcurso de la competencia, y que espera volver a esta maravillosa provincia, para intervenir en pruebas de ruta.

La copa diario LOS ANDES fue para Jaime Araya, ganador de la tercera etapa, Mendoza - Villavicencio - Mendoza, que fue entregada por un representante de esta empresa.

Además recibieron premios los ganadores de meta de montaña, embalajes, etapas y premios especiales.

Como broche, fue premiado con un trofeo el corredor Pedro Alvarez, que finalizó último en la clasificación, por su enorme voluntad y esfuerzo realizado para terminar la prueba.

El periodismo recibió obsequios por su colaboración al ciclismo y en especial a esta II Vuelta Sindical.

Dirigió el acto el titular de la comisión de la II Vuelta Sindical, señor Mario Díaz, secundado por integrantes de los gremios organizadores de la prueba.

Cuatro marcas se batieron en el natatorio de Regatas

En la séptima jornada del campeonato mendocino de natación realizada en el Club Mendoza de Regatas, se lograron batir 4 records e igualar otro. La figura de la fecha fue la nadadora Flavia Capezzone que bajó el récord anterior en 400 metros individual en damas juvenil "B" en doce segundos. El primado anterior lo ostentaba desde el 7-2-75, Esther Ferrer con 6m. 29s. 3/10. La señorita Capezzone cronometró en el actual torneo 6m. 17s. 3/10. Los restantes records batidos son: en 800 metros libres, varones, juveniles "A", Marcelo Amado 10m. 30s. 20c., anterior en poder de Mauricio Vendrell desde el 7-2-75, en 10m. 56s. 50c.; en 50 metros espalda, varones, preinfantil "B", Norberto Navas en 48s., anterior, Daniel Scogniamilio, desde el 7-2-75 en 50s.; en la posta 4 x 100 libres caballeros, la integrada por A. Castillo, M. Verdeslago, C. Vendrell y L. Montané que representó a YPF marcó 4m. 05s. 60c., anterior marca la cuarteta de YPF, formada por Vendrell, Masolin, Montané y Amado, tenía 4m. 07s. 50c. El corredor de Independiente Rivadavia, Ricardo Capponi logró igualar la marca anterior existente en 50 metros espalda varones infantil "A" con un registro de 43 segundos.

Resultados

800 metros libres varones juvenil "A", Marcelo Amado YPF, en 10m. 30s. 20c. En 1500 metros libres damas juveniles "A", Juana Bonnano YPF. En 50 metros espalda varones infantiles "A" Ricardo Capponi I.R., en 43s. Los metros espalda damas infantil "A" fueron para Graciela López I.R., en 45s. 60c. En 400 metros individual varones juvenil "B", Julio Shiratori YPF en 5m. 49s. 40c. En 400 metros individual, damas juvenil "B" Flavia Capezzone, Regatas, en 6m. 17s. 30c. En 50 metros espalda, varones, preinfantil, Norberto Nava SACF, en 48s. En 50 metros espalda, preinfantil, Nilda Morcos, Regatas, en 57s. 80c.

Luis Rando, Regatas, ganó los 50 metros libres varones infantil "A" en 35s. 90c. Los 50 metros libres damas infantiles "A" los ganó Rebeca Quagliarello YPF, en 37s. 50c. En 200 metros varones infantil "B", triunfó Alfredo del Olmo, Regatas, en 2m. 40s 80c. Graciela Gel, Regatas, se impuso en 200 metros libres damas infantil "B". La posta de YPF integrada por D. Scogniamillo, G. Castillo, T. Comandini y A. Rodriguez, ganó los 4 x 50 metros estilos varones infantil "A"

En posta 4 x 50 metros estilos damas infantiles "A", ganaron las representantes de Independiente, M. Cappello, G. López, S. Domínguez y C. Cuello, en 3m. 31s. En 4 x 100 metros, libre caballeros se impusieron A. Castillo, M. Verdeslago, C. Vendrell y L. Montané, de YPF, en 4m. 05s. 60c. En posta de 4 x 100 metros, damas, la cuarteta integrada por P. Perez, G. Antonietti, F. Capezzone y S. Pérez, de Regatas, se impusieron en 4m. 50s. 90c.

Juana Bonanno, de Y.P.F., se impuso en la prueba más larga de la séptima jornada del campeonato mendocino de natación. Marcó en los 1.500 metros libres damas juveniles "A" 22m. 58s. 90c.

Nadadores a Castelar

Visitaron la sección deportes del diario LOS ANDES, la delegación de nadadores, que competirán en el campeonato argentino, a disputarse en la pileta de Luz y Fuerza en la localidad de Castelar, provincia de Buenos Aires.

El certamen lo hace disputar la Confederación Argentina de Natación y la organización y fiscalización está a cargo de la Federación de Natación del Oeste.

La delegación que representará a Mendoza, va integrada por el señor Emilio Rando, como delegado, José Luis Nenna, entrenador, Bibiana Aguilera, dama de compañía y los nadadores: Claudio Capezzone, Marcos Capezzone, Eduardo Alonso, César Vendrell, Leandro Montané, Armando Castillo, Andrés Támula y Silvana Pérez.

El entrenador señor Nenna, nos dijo, "que lleva un buen grupo humano, con grandes aspiraciones y esperan hacer un papel acorde con los prestigios de la natación mendocina", y siguió diciendo: el plantel va bien preparado y tengo la mayor confianza en ellos, pese a que tendrán que enfrentarse a serios rivales".

La delegación parte mañana, por tren a las 20.45.

Karate - Do

MAR DEL PLATA, 6. (Télam). — Con el auspicio de la Municipalidad de General Pueyrredón, la Asociación Argentina de Artes de Defensa Personal y la USKA (United States Karate Association), se cumplirá en esta ciudad el segundo campeonato sudamericano de Karate Do, confirmó hoy aquí la Dirección Municipal de Turismo.

Dicho certamen estará abierto a todas las escuelas y estilos y se cumplirá el 22 del corriente, a partir de las 18, en el patinódromo del Parque Municipal de los Deportes.

Del certamen participarán numerosos deportistas, que además efectuarán demostraciones de jiu-jitsu, yudo, kendo y tameshiwari (rotura de maderas, ladrillos y tejas con el borde de la mano y puño).

Aeromodelismo

El presidente del club de Aeromodelismo de Mendoza, doctor Horacio Jorge Battagión, recibió en la vispera de manos del director provincial de Aeronáutica, señor Ricardo Abdala un subsidio por dos millones de pesos nacionales. Tras el agradecimiento a la Intervención Federal, Battagión señaló que tienen intención de realizar en Mendoza un campeonato panamericano en el presente año, y que para ello, ya han iniciado los trámites ante la Federación Argentina de Aeromodelismo, para que preste su conformidad.

NUEVO INTIMO PERSONAL
Venta en farmacias

SOLICITADA

"62 ORGANIZACIONES PERONISTAS"

DELEGACION MENDOZA

UNIDAD, SOLIDARIDAD Y ORGANIZACION

Las 62 Organizaciones Gremiales Peronistas de la Provincia, Rama Gremial y columna vertebral del Movimiento Nacional Justicialista en Mendoza, han venido transitando junto con las más representativas y más vivas expresiones del justicialismo provincial, todo el proceso que, fiel a su origen glorioso del 17 de octubre de 1945, dinamiza su vigor a partir del retorno incondicional del general Perón a la patria y no habrá de detenerse hasta la consumación de la Revolución Justicialista. Codo a codo y paso a paso con el grueso de los compañeros peronistas, los trabajadores peronistas organizados enfrentamos al GAN, posibilitamos el retorno incondicional de nuestro Líder y Conductor el 17 de noviembre de 1972, hicimos posible las victorias electorales del 11 de marzo y el 24 de setiembre, que consagraron al Tte. General Perón Presidente Constitucional de la Argentina por 3ª vez; enfrentamos la infiltración ideológica en el Movimiento y en el Gobierno, mantuvimos vivo y en plena vigencia el Justicialismo frente a la pretensión aventurera de congelarlo, y hemos ido aún mucho más allá: hemos fortalecido al peronismo —en un esfuerzo firmemente entrelazado de jóvenes y viejos, hombres y mujeres, profesionales y trabajadores, dirigentes y cuadros— no sólo para que se mantenga como expresión electoral mayoritaria, sino para que siga siendo, en fidelidad al legado del Tte. General Perón, fuerza convocante, impulsora y constructora de la Unidad Nacional para la realización efectiva de la Patria. Este largo proceso ha tenido hitos, en los que la unidad del movimiento obrero ha servido de principal referente al conjunto del justicialismo; tuvo un hito ideológico en 1974, cuando mediante los cauces constitucionales pertinentes se recuperó el gobierno para el justicialismo, depositario en definitiva del mandato popular; tuvo un hito institucional, cuando, a partir de la Intervención de la Provincia en agosto de 1974, todo el peronismo mendocino aceptó el nuevo gobierno como suyo, y por lo tanto, exigió la participación que le corresponde en la responsabilidad de su gestión; tiene hoy un hito orgánico, cuando el justicialismo ha sido convocado a normalizar el Partido Justicialista a través de elecciones internas.

En diversos documentos que los trabajadores peronistas organizados hemos suscripto, hemos puesto de manifiesto una línea que es inclaudicable: unidad orgánica, solidaridad militante y ortodoxia doctrinaria. Sobre esas bases, hemos sido principales protagonistas de todo esfuerzo tendiente a hacer realidad en el nivel de la orgánica, lo que es indudable realidad en el sentir y la conciencia de todos los peronistas mendocinos: la férrea unidad movimientista y partidaria, en el más absoluto respeto a legítimos matices y honrosas trayectorias.

Como Rama Gremial del Justicialismo, las 62 Organizaciones estuvieron presentes en las Asambleas Peronistas de El Challao en agosto de 1974, de Las Heras, en octubre del mismo año y de Luján, en octubre de 1975. En esas reuniones se expresó bien claramente la naturaleza política de las mismas. Los presentes en la Asamblea de Luján —dice el documento de allí emanado— "...**no se unen por su pertenencia a un «partido dentro del partido», ni por constituir un sector dentro del Movimiento. No es la adhesión a una parcialidad del peronismo ni a la figura de algún dirigente lo que los aglutina. Están unidos por su participación efectiva en el proceso de defensa y recuperación del peronismo mendocino. Y sobre todo, están unidos por la decisión colectiva de que, cueste lo cueste, el peronismo será lo que debe ser**". Férreamente unido, sólidamente organizado y lealmente solidario, el Movimiento Obrero de Mendoza no es ni ha sido sectario o excluyente. Y hoy, consecuente con esa posición, se plantea como obligación ineludible, comprometer su acción para posibilitar un esfuerzo más hacia esa unidad, querida por el grueso de los peronistas, asentada sobre las firmes bases de la ortodoxia doctrinaria y la solidaridad militante.

Las elecciones internas en el Partido Justicialista, no plantean solamente la cuestión de una confrontación democrática entre listas o sectores; el problema que debe tomarse en consideración trasciende mucho más allá: es la necesidad de dar una alternativa de conducción al partido, **para todos** los peronistas, teniendo en vista las responsabilidades históricas del justicialismo, no solamente hoy, como Gobierno, sino mañana, como esperanza y aun después, como expresión profunda de la vocación política de justicia, soberanía y libertad del pueblo argentino. Ante tan grande horizonte, no hay lugar para posturas personales —por legítimas que parezcan— ni para especulaciones de sector. Es necesario ponerse a la altura de las exigencias de la hora y construir —entre todos los peronistas, con todos los matices, desde todos los emplazamientos— una alternativa eficaz de conducción partidaria que, respetando la voluntad mayoritaria de todos los compañeros, sea capaz de llevar al Partido Justicialista, no sólo al triunfo electoral en las próximas elecciones nacionales, sino a la victoria en la realización del Proyecto Nacional de la Argentina socialmente justa, económicamente libre y políticamente soberana.

Por todo ello, el Plenario de Secretarios Generales y Delegados de las 62 Organizaciones —Regional Mendoza— con la presencia de representantes de las Mesas Ejecutivas de las Regionales San Rafael y Gral. Alvear,

RESUELVE:

1º) **Encomendar a la Mesa Ejecutiva de la Regional Mendoza, con la participación de un representante de la Mesa Ejecutiva de la Regional San Rafael, uno de la Regional General Alvear y tres miembros electos por este Plenario, para que constituidos en comisión, realice gestiones conducentes al objetivo de unidad expuesto en los fundamentos de la presente Resolución.**

2º) **Pasar a cuarto intermedio hasta el día martes 10 de febrero, a las 22 hs.**

3º) **Dar a publicidad la presente Resolución.**

MENDOZA, 6 de febrero de 1976

ANGEL HERRERA
Secretario de Prensa - 62 Organizaciones - Deleg. Mza.

MANUEL H. LOPEZ
Secretario General - 62 Organizaciones - Deleg. Mza.

GREMIOS CONVOCADOS PARA EL PLENARIO DE LAS 62 ORGANIZACIONES PERONISTAS

Asociación Argentina de Telegrafistas, Radiotelegrafistas y Afines; Asociación Agentes de Propaganda Médica de Mendoza; Asociación Empleados de Casino; Asociación Empleados de Farmacia de Mendoza; Asociación Empleados y Obreros del Departamento de Irrigación; Asociación del Personal Aeronáutica; Asociación Trabajadores de la Sanidad Argentina; Asociación Viajantes de Mendoza; Asociación Obrera Argentina Minera, Las Heras; Asociación Obrera Minera Argentina, San Martín; Asociación de Trabajadores del Estado; Asociación de Trabajadores del Automóvil Club Argentino; Asociación del Personal del Instituto Nacional de Tecnología Agropecuaria; Asociación Mendoza del Personal Jerarquizado y Profesional de la Secretaría de Estado de Comunicaciones; Sindicato de Choferes de Camiones, Obreros y Empleados del Transporte de Cargas Generales de Mendoza; Sindicato de Fideeros; Sindicato de Aceiteros; Sindicato de la Industria del Calzado; Sindicato Lustradores de Calzado; Sindicato Jabonero; Sindicato de Lecheros; Sindicato de Locutores; Sindicato de Luz y Fuerza; Sindicato del Matadero Frigorífico Mendoza; Sindicato de Mecánicos y Afines de Transporte Automotor; Sindicato de Molineros; Sindicato de Músicos de Mendoza; Sindicato Obrero Maltero, Cervecero y Anexo; Sindicato de Obreros Panaderos de Mendoza; Sindicato de Obreros Pasteleros, Confiteros y Pizzeros; Sindicato Obreros y Empleados de la Industria de la Carne; Sindicato Obrero y Empleados Vitivinícolas y Afines Godoy Cruz; Sindicato Obreros y Empleados Vitivinícolas y Afines de Luján; Sindicato de Obreros Ceramistas y Artísticos; Sindicato de Conductores de Taxi; Sindicato de Obreros de la Industria del Vidrio y Afines; Sindicato de Empleados de la Industria del Vidrio y Afines; Sindicato de Obreros y Empleados Telefónicos de Mendoza; Sindicato de Obreros y Empleados del Ministerio de Educación; Sindicato del Personal de Micros y Omnibus de Mendoza; Sindicato del Personal de Vialidad Provincial; Sindicato del Personal de Industrias Químicas y Petroquímicas de Mendoza; Sindicato del Personal de la U.N.C.; Sindicato del Personal de Obras Sanitarias de la Nación; Sindicato de Prensa de Mendoza; Sindicato del Seguro; Sindicato de Petroleros de Cuyo; Sindicato Provincial de Obreros del Vestido; Sindicato de Trabajadores de la Industria de la Alimentación; Sindicato de Trabajadores de la Industria del Hielo y Afines, Mercados Particulares y Anexos; Sindicato de Trabajadores de Manipuleo, Empaque y Expedición de Frutas Frescas y Hortalizas de Mendoza; Sindicato de Trabajadores de Correo de Telecomunicaciones de Mendoza; Sindicato Unico de Trabajadores de la Industria de Aguas Gaseosas y Afines; Sindicato Unico de Trabajadores de Edificios de Renta y Horizontales; Sindicato Unico de Trabajadores del Espectaculo Público; Sindicato de Petroleros del Estado; Sindicato Unión Obrera de Estaciones de Servicio, Garage, Playas de Estacionamiento y Gomerías de Cuyo; Sindicato de Vendedores de Diarios y Revistas de Mendoza; Sindicato de Vialidad Nacional; Sindicato Unico del Personal de Seguridad, Vigilancia, Comercial e Industrial, Serenos Particulares e Investigaciones de Mendoza; Unión Argentina de Artistas de Variedades; Unión Personal Auxiliares de Amas de Casa; Unión Ferroviaria Belgrano; Unión Ferroviaria San Martín; Unión Obrera de la Construcción de la R. A.; Unión Obrera de la Industria de la Madera; Unión Obrera Metalúrgica de la R. A.; Unión del Personal Civil de la Nación; Unión de Trabajadores de Entidades Deportivas y Civiles; Unión Trabajadores Gastronómicos de la R. A.; Centro Empleados de Comercio; Fraternidad Ferroviaria; Sindicato del Papel; Federación Argentina de Trabajadores Rurales y Estibadores; Federación Argentina de Trabajadores del Turf; Federación Obrera Empleados Municipales; Sindicato de Trabajadores del Jóckey Club.

7|2|F|44546|8|2

Turf: delegado normalizador en Mendoza

El delegado normalizador del Instituto Nacional de la Actividad Hípica, ante el Jockey Club y la Administración del Hipódromo Mendoza, señor Enrique Alberto Behnke, visitó la sección deportes de LOS ANDES. Nos manifestó que llegó a Mendoza con el único objeto de "coordinar los esfuerzos del Jockey Club local con el Instituto, tendientes a consolidar la mejor actividad del turf en la provincia, colaborar con sus autoridades, analizar el juego a nivel oficial, para que los beneficios de dicho juego se vuelquen en pro de la educación.

Con gran satisfacción expresó que "en los meses de diciembre y enero pasados en el Hipódromo Mendoza se han registrado récords en cuanto a boleteadas. Todo un éxito. El promedio en enero, fue de $ 190 millones de pesos viejos por reunión y en diciembre lo fue de 90 millones de igual moneda. Las cifras son elocuentes".

En la faz social, acota el señor Behnke, que "es preocupación prioritaria del interventor del Instituto, señor Pedro Maratea, llegar a alcanzar una meta trazada o sea el ideal: hacer que los trabajadores del turf reciban salarios para que puedan llevar una vida digna ellos y sus familia".

Con relación al Jockey Club local pone énfasis en declarar que encontró excelente disposición de parte de autoridades. profesionales, vareadores, empleados y propietarios para que en estrecha colaboración juntos lleven a un éxito total a la actividad hípica mendocina. Esto, sumado al apoyo del periodismo tanto escrito, oral y televisado, comprometen su gratitud, agregó.

Baley de Colón pasó a Huracán

BUENOS AIRES, 6 (NA) — El arquero Baley, que defendió la valla de Colón en la temporada anterior, ya es jugador de Huracán. Así lo comunicó la entidad de Parque Patricios, agregando que el pase del guardavallas costó 700 millones de pesos.

Huracán hizo saber también que mañana llegarán a Buenos Aires representantes del club brasileño Flamengo, para finiquitar la transferencia del zaguero Paolino.

Por su parte, Vélez Sársfield informó que está prácticamente concretado el trueque de su zaguero Troncoso por el volante Aldo Rodríguez y el arquero Gay, de Independiente.

MUNICIPALIDAD DEL DEPARTAMENTO DE

JUNIN

VENDIMIA "76"

"LOS PUEBLOS SE ENCUENTRAN EN JUNIN"

El Comisionado y la Comisión Vendimia 1976, invitan a todos los habitantes a la fiesta máxima de Junín, a realizarse los días 6 y 7 de febrero del cte. año. Es nuestro anhelo que el evento máximo del departamento sea compartido sin distinción de clases por todos los habitantes que habitan esta zona, en homenaje a la Vendimia, motivo de alegría, paz y trabajo. Vaya nuestro agradecimiento eterno, a quienes con su aporte posibilitaron la realización de esta fiesta para el pueblo".

HOY A LAS 22

1 - Iniciación del acto (Alegoría y disparo de bombas).
2 - Presentación de la Reina 1975 y de los Distritos aspirantes a 1976.
3 - Actuación de RAUL BRAVO AGUILAR (Ganador del Festival de Vicuña Mackena y triunfador en Chile).
4 - Ana María Bodas (Ganadora del Festival Junín - 75).
5 - Los Curacó (Conjunto Juvenil de Junín).
6 - Tito Barrientos (Cómico Chileno).
7 - Tucumán 4 (Los triunfadores del Folklore).
8 - Ruego a la Virgen de la Carrodilla (Ballet de Elena Beningaza).
9 - Elección y Coronación de la Reina Vendimial por el año 1976.
10 - Disparo de bombas y fuegos artificiales.
0.30 hs. Baile en honor de la Reina y su corte, en la Pista Municipal, con selectas orquestas.

Animación: MARIEL Y RICARDO MARTI
L. V. 10 Radio de Cuyo - Emisora del Este - San Martín

7|2|F|52303|7|2

EDICTOS JUDICIALES

EDICTO. — Caja de Seguro Mutual Ley 1828, cita cinco (5) días beneficiarios Silvano Allendes o Allende Díaz para reclamos derechos seguro mutual. Carlos Raúl Nanclares, Sub Gerente.
3|2|C|623|7|2

EDICTO. — Caja de Seguro Mutual Ley 1828, cita cinco (5) días beneficiarios Arturo Eustaquio o Arturo Eustoquio Cardoso Castañón para reclamos seguro mutual. Antonio Eduardo Schillaghi, Director Gerente.
3|2|C|608|7|2

EDICTO. — Caja de Seguro Mutual Ley 1828, cita cinco (5) días beneficiarios Antonio Gabino Romero Fernández, para reclamos derechos seguro mutual. - Carlos R. Nanclares, Subgerente.
3|2C|814|7|2

EDICTO: — Caja de Seguro Mutual Ley 1828, cita cinco (5) días beneficiarios, Francisco Molina López, para reclamos derechos seguro mutual. Antonio Eduardo Schillagi, director gerente.
4|2|C|953|8|2

EDICTO: — Caja de Seguro Mutual Ley 1828, cita cinco (5) días beneficiarios Julián Bartolo Ordoñez, para reclamos derechos seguros mutual. Carlos Raúl Nanclares, Sub Gerente.
4|2|C|968|8|2

EDICTO: — Caja de Seguro Mutual Ley 1828, cita cinco (5) días beneficiarios Elda Mirta Sarmiento Gómez, Para reclamos derechos seguro mutual. Antonio Eduardo Schillagi. Director Gerente.
4|2|C|983|8|3

EDICTO - Caja de Seguro Mutual Ley 1828, cita cinco (5) días, beneficiarios Saúl Martínez Alcaraz, para reclamos derechos seguro mutual. - Antonio Eduardo Schillagi, director gerente Caja de Seguro Mutual.
5|2|C|276|9|2

EDICTO. — Caja de Seguro Mutual Ley 1828, cita cinco (5) días beneficiarios. Pedro Guevara Pacheco para reclamos derechos seguro mutual. - Carlos Raúl Nanclares, sub-gerente.
6|2|C|534|10|2

EDICTO - Caja de Seguro Mutual Ley 1828, cita cinco (5) días, beneficiarios Juana Zamora Montaña Viuda de Paradizo, para reclamos derechos seguro mutual. - Antonio Eduardo Schillagi, director gerente. Caja de Seguro Mutual.
5|2|C|317|8|2

EDICTO. — Caja de Seguro Mutual Ley 1828, cita cinco (5) días beneficiarios Francisco Domingo Depetris Genaro para reclamos derechos seguro mutual. - Antonio Schillagi, director gerente.
6|2|C|440|10|2

EDICTO. — Juez Octavo Civil, cita y hace saber a Guillermo Francisco Rivas, de ignorado domicilio, en autos Nº 39011, se le ha iniciado juicio por ausencia y presunción de fallecimiento. Mza. 16/7/75. - Oscar William Tello, Secretario.
7|9|C|517|518|7|2 A

EDICTO. — Juez Civil Rivadavia cita herederos y acreedores de Delfina Sorribes Vda. de Vicario comparendo ocho marzo once horas. Autos 69. - Francisco D. Simón, secretario.
7|2|F|44473|15|2|A

EDICTO. — Caja de Seguro Mutual ley 1828, cita cinco (5) días beneficiarios Pedro Nicolás Díaz Díaz para reclamos derechos seguro mutual Antonio Eduardo Schillagi, director gerente.
7|2|C|888|11|2

EDICTO. — Juez de Menores de San Martín (Mza.), cita y emplaza en autos Nº 2126, caratulados: "Peralta María Leonor - Autorización p/matrimonio" por el término de cinco días a Juan Carlos Peralta, para que comparezca y conteste demanda, bajo apercibimiento de ley Secretaría. Febrero 3 de 1976. - Roberto S. de Caetano, secretario.
7|2|F|52193|15|2|A

CORREO ARGENTINO Mendoza
Concesión Nº 47/Dto. 8º
Tarifa Reducida
Franqueo a Pagar
Concesión Nº 228

LOS ANDES

MENDOZA — Sábado 7 de Febrero de 1976 — Año XCIV — Núm. 31.1

Un pasaje del encuentro de fútbol disputado anoche en el estadio de Godoy Cruz, donde el conjunto local y Huracán de San Rafael, jugaron amistosamente. Se impuso el equipo "bodeguero" por la mínima diferencia, siendo nuevamente Benítez el autor del tanto del triunfo.

Godoy Cruz venció a Huracán de San Rafael por 1 gol a 0

Un nuevo triunfo logró anoche Godoy Cruz "Antonio Tomba" en partidos amistosos de pretemporada. Venció al equipo de Huracán, de San Rafael, por la mínima diferencia. El encuentro no alcanzó tonalidades importantes, y durante su transcurso quien hizo más por el espectáculo fue el elenco sanrafaelino.

Sin embargo Godoy Cruz pudo salvar el obstáculo y en los minutos finales, tras el gol, mantener un dominio casi neto. Con todo, estimamos que un empate podría haber sido el saldo del encuentro por lo que hizo Huracán.

Primer tiempo

Dentro de un accionar más o menos intenso, Huracán de San Rafael fue quien hizo el gasto en el primer período del partido. Mejor dispuestas sus líneas, especialmente la media, monopolizó el juego y lo distribuyó muy bien a sus atacantes. Se destacó en esta gestión Pérez, ex La Central de Rivadavia, ahora en el equipo sanrafaelino como refuerzo para el Regional. Su tarea fue de relieve y tanto que alcanzó el mejor puntaje en esta etapa. Incluso, en una de sus jugadas, arribó hasta la cercanía de la valla defendida por Pedone, luego de eludir a varios adversarios. Pero su tiro final resultó apenas desviado cuando el gol se aclamaba.

Al equipo local le faltó cohesión. Su extrema defensa despejó bien, pese al buen trabajo del rival en esa área, pero el ataque, bien controlado por los defensores de Huracán, no alcanzaron ni medianamente a producir como en la noche del miércoles frente a los chilenos. Huracán, entonces, se llevó las palmas de la fracción previa, pese a lo cual el marcador finalizó en blanco.

Segundo tiempo

En el segundo período las cosas no variaron fundamentalmente hasta los 30 minutos aproximadamente. Huracán impuso el ritmo y dominó las acciones. Empero, la defensa "bodeguera" se mostró segura e impidió que ese dominio se tradujera en goles. Luego de ese lapso las cosas comenzaron a variar. Godoy Cruz introdujo un cambio radical: Camargo por Medina y las cosas comenzaron a mejorar. La veterania de aquel fúe el toque que faltaba. Sus jugadas lucieron y fue factor de triunfo cuando a los 38 minutos alcanzó la pelota a Benítez que batió al guardavallas visitante.

Huracán en este período lució elegancia e hilvanó jugadas de lujo pero no bastó. Pérez fue el cerebro de este accionar, ratificando su labor del primer período. La gente de Godoy Cruz jugó en forma discreta, salvo chispazos. Empero se notó el esfuerzo para buscar la homogeneidad.

Luego del gol, Godoy Cruz, presionó constantemente, sin que el marcador variara, es decir, finalizó uno a cero a favor del local.

Los equipos

Godoy Cruz: O. Pedone (cap.) G. Pereyra, L. Palmar, T. Rossi y M. Pasqualetto; H. Magallanes, L. Fredes y R. Medina; O. Paiva, C. Benítez y J. Pereyra.

Director técnico: Pastor Acosta Barreiro.

Huracán (San Rafael): R. Sánchez Saavedra (cap); R. Oliva, I. Celucci, C. Rodríguez y Pons; R. Pérez, J. Lapuente, S. Pérsico; R. Giordano, J. C. Ureta y J. Samaniego.

Director técnico: Eleázar Tercilla.

El gol: a los 38 minutos del segundo tiempo Benítez (GC).

Cambios: en Godoy Cruz, Camargo por Medina; O. Muñoz por Paiva y M. Suárez por Magallanes.

En Huracán: J. C. Melián por Samaniego y Pablo Palazzo por Pérsico.

Arbitro: Roberto Zanni.

Conferencia de prensa

El torneo "Vendimia" de fútbol se pondrá en acción el martes

Se realizó anoche en la sede del club Independiente Rivadavia una conferencia de prensa para informar detalles del torneo "Vendimia" de fútbol que se inaugurará el martes próximo en la cancha de Godoy Cruz con dos encuentros: Independiente y Huracán y Gimnasia y Esgrima con Godoy Cruz. Se firmaron los contratos respectivos. Hoy se resolverá un problema surgido con los árbitros en cuanto al arancel solicitado por éstos. El torneo ha sido organizado por Godoy Cruz, Independiente y el Círculo de Periodistas Deportivos. Los invitados, Gimnasia y Esgrima y Huracán Las Heras. Otros detalles.

En una reunión realizada anoche en la secretaría del Club Independiente Rivadavia, se aprobó el reglamento y se firmó el contrato respectivo entre los organizadores del torneo de fútbol "Copa de oro Vendimia" es decir, los clubes de Godoy Cruz e Independiente y el Círculo de Periodistas Deportivos de Mendoza y los dos clubes invitados a participar, Huracán Las Heras y Gimnasia y Esgrima. En la fecha inicial el martes 10 se medirán Independiente y Huracán a partir desde las 20.15 y a las 22.15 jugarán Gimnasia y Esgrima y Godoy Cruz.

Estos encuentros se disputarán en el estadio de Godoy Cruz y las fechas siguientes se alternarán en Independiente y en la cancha mencionada.

En el caso de obtener Independiente Rivadavia el presente torneo, se acreditará en forma definitiva el trofeo en disputa, por haber sido el vencedor en los dos últimos jugados..

En la conferencia de prensa realizada en Independiente concurrieron el señor Jorge Dávila, vicepresidente en ejercicio de la presidencia de la entidad anfitriona; los directivos del mismo club señores, Alfredo Castro, Rafael Salinas, Simón Herrera y Jorge Manzur. Por Gimnasia y Esgrima asistieron los directivos, señores José Luppo y Gabriel Villene; por Huracán su presidente, señor Roberto Varo, por Godoy Cruz, el presidente señor Mariano González y por el Círculo de Periodistas Deportivos, su presidente, señor Luis Molina Leal, el vicepresidente, señor Jorge Calle y los directivos, señores Rubén Faillá, Carlos Barón y José Ramos. Asistió también el gerente del Círculo, señor Víctor Martínez.

El único problema que resta aún resolver es el de los árbitros que dirigirán los encuentros. La comisión organizadora ha considerado elevado el arancel solicitado por la Mutual de Arbitros de la Liga Mendocina de Fútbol para dirigir y realizarán al mediodía de hoy una contraoferta. De acuerdo a la contestación de la Mutual, se resolverá en definitiva qué árbitros controlarán los partidos a jugar por el torneo "Vendimia".

Para un mayor conocimiento de los aficionados, recordemos que el torneo se jugará a dos ruedas y dos partidos por fecha, dando comienzo el martes 10 y finalizando el viernes 27 de este mes.

Al finalizar la conferencia de prensa, el club Independiente, ofreció a los concurrentes una cena en el restaurante del club "azul".

Importancia del torneo

Cabe mencionar que este torneo se realiza anualmente y reúne suficientes méritos por la capacidad de los participantes y la copa de oro en juego.. El hecho de jugarse dos partidos por reunión permite acordar al aficionado una jornada doble satisfactoria, tanto más cuanto que puede pulsar con cierta precisión el futuro inmediato de su equipo. .

En la jornada inicial participarán "Azules" y el "Globito" en el primer turno y luego, Godoy Cruz y Gimnasia. Hay especial interés en ver a Gimnasia y Esgrima que no ha actuado en partidos de fuste desde el Nacional. En general todos los equipos deberán ajustar sus líneas convenientemente con miras al proximo torneo mencionado que se iniciará el primer sábado de marzo.

De manera entonces que el torneo "Copa de oro Vendimia" presenta importantes aristas para el análisis que seguramente el aficionado no querrá perder.

Un aspecto de la reunión de prensa realizada en Independiente Rivadavia, donde se resolvió definitivamente iniciar el torneo "Vendimia" el próximo martes. Se firmaron los contratos respectivos.

Novedades del fútbol

Culminan hoy contactos por Maryllack y Pereyra

Pese a que las tratativas por la cesión de "Lobito" Pereyra y Maryllack por parte de San Martín a Atlético Argentino se habían enfriado al no hallar un cauce favorable, a última hora de anoche, autoridades del club "Albiceleste" de San José nos informaron que hoy se reanudarán las conversaciones en la ciudad del Este, a las 19.

Las posibilidades, pues, de incorporar a estos dos importantes elementos para el torneo Regional que comienza en días más no han desaparecido. Hoy, entonces, quedará prácticamente definido el pase a Argentino, siempre y cuando, lógicamente, se llegue a un acuerdo entre ambas entidades y los jugadores.

Luján espera a su presidente

Tal como anunciamos en nuestra edición de la víspera,

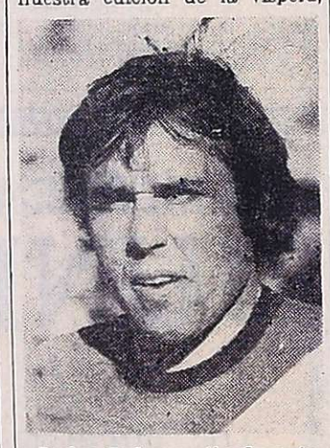

Pedro Palazzo, finalmente actuará en Huracán a préstamo por el Regional, pero por cuatro encuentros solamente.

hubo en Luján Sport Club una importante reunión, a pesar que no asistió el director técnico, que sirvió de enlace, para tratar los pases de Juan Carlos Gutiérrez y Eduardo Alberto Guerrero, a los clubes cordobeses Belgrano y Talleres, respectivamente. Si bien el tema fue tratado a fondo, los dirigentes presentes decidieron esperar el reintegro a sus funciones del titular "Granate", Antonio Cassia, que se encuentra de vacaciones, para finiquitar definitivamente si Gutiérrez y Guerrero son transferibles y a qué institución pasarían. Cassia es esperado para el próximo 10.

Volvió Carlos Molina

El fuerte marcador central Carlos Molina volvió a Atlético Argentino y de inmediato comenzó los entrenamientos. Recordemos que Molina en la temporada anterior jugó para Huracán de la provincia de San Luis, donde permaneció a préstamo por el año. Importante la vuelta de Carlos Molina, máxime que Argentino andaba en búsqueda de un número dos, y

El marcador central Carlos Molina, de vuelta a su club de origen, Atlético Argentino. Molina permaneció la temporada anterior a préstamo en Huracán de San Luis. Ya comenzó a entrenarse.

es posible que cubra esa plaza en el torneo Regional como titular.

Argentino citó a jugadores

Atlético Argentino convocó para mañana a las 9 en su sede al plantel de primera división, para ser trasladado a Boca Juniors de Bermejo, en donde se enfrentarán en partido amistoso a las 10. Tendrán que concurrir los siguientes jugadores: Ugliardi, Lencinas, Carlos Molina, Pacheco, Roberto García, Fernández, Zolorza, Suárez, Valdez, Levalle, Mauna, Mazza, Naranjo, Norberto García, Ponce y Nicolás García.

La Central y el Regional

La Central de Rivadavia continúa trabajando intensamente en vista a los importantes compromisos que tendrá que asumir en el certamen Regional. Para ello, su presidente, Juan Minelli, nos manifestó que ha adquirido a préstamo a los siguientes jugadores: los defensores Juan Carlos Allende y Marcelo Fuentes, el arquero Hugo García y los delanteros Mario Francisco Rodríguez y Daniel Cuesta, todos del Atlético Palmira. También pasaron el defensor Virgilio Fanin, el puntero derecho José Arrieta y el mediocampista Juan Ochoa, de Atlético San Martín.

También se nos informó que jugarán dos partidos amistosos. Frente a Palmira mañana en cancha de Paso de los Andes, y con San Martín el 13 del corriente.

Pedro Palazzo a San Rafael

Informó el club Deportivo Maipú, que el jugador Pedro Norberto Palazzo pasó a préstamo al club Huracán de San Rafael como refuerzo para el campeonato Regional. El convenio establece que sólo podrá jugar un máximo de cuatro partidos.

Antonietti a Pacífico

Pacífico de General Alvear no ceja en sus propósitos de armar un gran equipo para el torneo Regional próximo a comenzar. Con ese fín solicitó y obtuvo la transferencia para el torneo aludido del jugador de Independiente Rivadavia, Omar Antonietti, guardavallas que últimamente ejerció la titularidad en la valla "Azul".

Pacífico, en consecuencia, cuenta ya con un arquero más.

"Lobito" Pereyra: no está descartada su transferencia a Argentino por el Regional. Tal vez hoy quede definitivamente aclarada la situación de su pase y el de Maryllack.

Guía deportiva

Aikido

Comunicó el Jockey Club Mendoza, que hoy a partir de las 11 darán comienzo los cursos 1976 de Aikido, en su sede social de Villa Hipódromo. El curso estará a cargo del profesor Francisco Bernardo Blotta lo Dan. Estará reservado para socios y no socios.

Cursos capacitación deportiva

La Dirección de Educación Física de la Universidad Nacional de Cuyo, informó que continúa abierta la inscripción hasta el 13 del corriente para asistir a los cursos de actualización y capacitación deportiva de 1º y 2º nivel. La inscripción es gratuita y se registra en la UNC (Avda. Champagnat s|n. Centro Universitario), de lunes a viernes de 8 a 13. Los cursos, a los que podrán concurrir docentes y técnicos en Educación Física y Deportiva, se realizarán del 16 al 28 del corriente para los de 1er. nivel y comprenderán: atletismo, básquetbol, handbol, vóleibol, hockey sicésped y softbol; los de 2º nivel del 23 al 28: gimnasia deportiva y atletismo, básquetbol, handbol y vóleibol del 8 al 20 de marzo.

Alas delta

Hoy desde las 15.30 en el dique de los Papagallos en el deltódromo Oeste se harán vuelos de demostración de alas Delta con el nuevo Ala del Club CIDCAVA. El nuevo ala será utilizado por Johan Bytebier que competirá con ella en el campeonato sudamericano en mayo próximo en Chile.

Atletismo

En el campo de deportes del club Atlético Palmira se realizará mañana domingo un festival atlético que organiza la Agrupación Atlética Palmirense. El programa será el siguiente: a las 8.30 se llevarán a cabo pruebas de salto en alto y largo, martillo, jabalina, etc., a las 19.30 una competencia de aliento.

Básquetbol

Hoy continuará en el club Atenas el campeonato de básquetbol femenino, "Alejandra Houlné" que organizó el Colegio de Arbitros de la Asociación Femenina de Básquetbol. El programa es el siguiente: A las 19.45, 1ra. "B" Giol vs. Atenas y a las 21.15, la "A" Agua y Energía vs. Murialdo.

Fútbol

Hoy se iniciará el campeonato cuadrangular de fútbol, con la participación de U.N.I. D.E.L.B.A., el Sindicato de Gas del Estado, Autotransporte "El Plumerillo" (Línea 5|6) y Autotransporte Los Andes (Línea 8). Los cotejos se llevarán a cabo en el campo de deportes del Sindicato de Gas del Estado en Rodeo de la Cruz.

—Una delegación de futbolistas de la municipalidad de la capital, jugará mañana domingo un partido amistoso con un conjunto municipal de la ciudad de Rivadavia.

—Informó el club "Aguilas Negras" de Guaymallén que continúa recibiendo inscripciones para participar en el campeonato de fútbol de los barrios denominado "Juan Domingo Perón". Las mismas se reciben en Manuel Sáez 3700 y Colombia 2860, Guaymallén.

—Hoy continuará disputándose el campeonato mercantil de fútbol. En Andes Talleres se jugará una fecha suspendida. A las 8 por la zona "A", se medirán Samaco S. A. - P. E. Navarta vs. Maxi y a las 10 por la zona "B", lo harán ASA Supermercado vs. Los Ases - E. Guipur.

Minibásquetbol

Hoy a las 18 se iniciará el campeonato "Vacaciones" de minibásquetbol femenino. En la cancha de Cano a las 18 jugarán Cano vs. A.M.S.A. y mañana domingo a la misma hora en YPF, se enfrentarán F.F. vs. OSN.

Papi fútbol

Mañana en la cancha de Boca Juniors en Bermejo continuará el campeonato de papi fútbol con los siguientes encuentros: zona "A", B. P. Lamantia vs. Sacachispa y Rosario vs. Argentina, ambos a las 22. Este torneo fue organizado por los clubes Bermejo Juniors y Boca Juniors.

Vóleibol

Hoy se iniciarán los cursos para entrenadores de vóleibol que organizó la Federación Mendocina de Vóleibol. Serán dictados por el profesor Yung Wan Sohn. A las 16 se dictarán en CEPADA (Escuela Adolfino Maure (Barrio Bancario) y mañana a las 8 en el mismo lugar.

Penessi venció anoche por K.O.T. a Manuel Arenas

En el combate realizado anoche en Gutiérrez Sport Club el pugilista mendocino Domingo Penessi (61,300 kg.) se impuso al chileno Manuel Arenas (60,300), por K.O.T a los 2m 25s. del segundo asalto.

Fútbol y hándbol

El departamento de deportes turismo y recreación de la Municipalidad de Luján informa que comenzará hoy el campeonato juvenil de fútbol. Los encuentros se realizarán en la cancha del Club Bernardo Martínez, de Chacras de Coria, a partir de las 14. Intervienen seis equipos.

Agrega la información que también hoy en horas de la tarde habrá hándbol en la cancha de Luján Sport Club. Intervendrán equipos juveniles de Capital, Godoy Cruz, Maipú y Luján. Habrá actividad los días 7, 8 y 14 del corriente.

Ganó Nacional

MONTEVIDEO, 6 (Télam - Especial). — En partido correspondiente al cuadrangular disputado en el estadio Centenario, Nacional derrotó a Estudiantes de La Plata por 3 a 2, tras perder el parcial por 1 a 0, en accidentado partido, donde hubo cinco expulsados, tres por Estudiantes (Cabezas, Brown y Figueroa) y Daniel González y Machado, por Nacional.

Comenzó en Talleres el torneo de básquet "Alejandra Houlné"

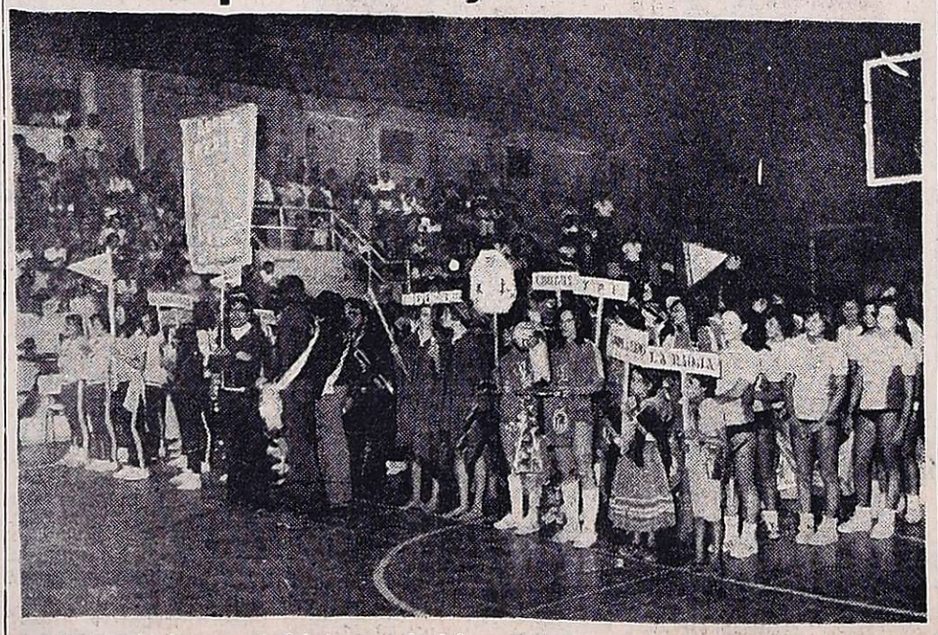

Momento inaugural del torneo de básquetbol "Alejandra Houlné" en las instalaciones de Andes Talleres. Mucha gente y delegaciones dieron realce al espectáculo. Posteriormente al acto, hubo básquetbol.

Se inició anoche en Andes Talleres el torneo especial de básquetbol femenino "Alejandra Houlné", organizado por el Colegio de Arbitros de la Asociación Mendocina de Básquetbol Femenino. Participan los equipos de primera "A" y "B" femeninos de nuestro medio.

Asistió a la inauguración gran cantidad de público y previo a su iniciación se realizó un desfile de los equipos actuantes, los que portaban carteles representando a las provincias argentinas y lucían vestimentas típicas de esas provincias.

A continuación se hizo un minuto de silencio en homenaje a Alejandra Houlné. Se entregó una plaqueta recordatoria a Norma Parra de Albertini, que se retira de la práctica activa del básquetbol. Se rindió sentido homenaje a los dirigentes desaparecidos, señores Dante Repetto, Spartago Castellani, Sail Sclar, Sebastián Vicente, Fernando Coronado, Isac Barchillon y Santiago Vega. Posteriormente habló el árbitro Fernando Anfuso, quien se refirió a la magnitud del torneo y solicitó de las participantes la mayor corrección posible como un homenaje a Alejandra Houlné y los caracterizados dirigentes desaparecidos.

Las delegaciones participantes también interpretaron números artísticos y luego se dio comienzo al torneo en sí, disputándose el primer encuentro entre los representatnes de A. M.S.A. y de Obras Sanitarias de la Nación.

En la primera etapa las acciones resultaron bastante pareja realizando AMSA marcación de zona y Obras, marcación personal en tres cuartos de cancha.

En el segundo tiempo AMSA pasó decididamente a controlar el encuentro y finalmente se impuso por 31 a 27. En el ganador se destacaron Yañez y Quinteros, en Obras lo mejor, Gómez. El primer tiempo había finalizado 18 a 16 para AMSA. Dirigieron el partido Mario Leiva y Luis Scipione y se recaudaron $ 5.000.

La formación de los equipos fue la siguiente:

AMSA: L. Quinteros, P. Carrizo Cap.), C. Carrillo, E. Llanes y E. Olguín (formación inicial) y P. Fondere.

D.T.: Osvaldo Trillo.

Obras Sanitarias de la Nación: L. Matrich, S. Saruba (Cap.), M. Bracene, O. Gómez y C. Contreras (formación inicial), M. Massi y P. Chambón.

D.T.: Alfredo Vila.

Ciclismo: actividad intensa hoy y mañaná

Intensa actividad habrá hoy y mañana por los torneos selectivos de ciclismo con mira a los torneos argentinos, cuyano y mendocino. Para éste acumulará puntos.

Esta tarde, desde las 15, en el circuito Viñas y Sierras, habrá carreras para las categorías quinta a décima conforme a estos recorridos: 5ª., 50 kilómetros; 6ª., 40; 7ª., 30; 8ª., 20; 9ª., 12 y 10ª., 8. Todas las pruebas serán en pelotón.

Mañana, en el autódromo General San Martín, desde las 7 habrá competencias para ciclistas de 1ª a 4ª categorías, disputándose en pelotón 100 kilómetros.

Finalmente, en Viñas y Sierras, desde las 15, se disputarán los 60 kilómetros contra reloj, es decir, se largará uno por uno.

Asamblea de árbitros

La intervención de la Asociación Mendocina de Arbitros de Fútbol informó que hasta el 10 del corriente a las 22 los asociados podrán presentar las listas de candidatos para la nueva comisión directiva que será elegida en asamblea general ordinaria el 29 del corriente.

Farmacias de turno en la región de Cuyo

PROVINCIA DE MENDOZA

Capital. — Día y noche: "Avenida", Garibaldi 3, Tel. 3 Tel. 244456 y 245402; "Natal", Olascoaga 2799, Tel. 218118; "Pasteur", San Martín 2292, Tel. 217656.

Policlínico Fleming, Teléfonos: 241810 y 245792.
Hospital Central. Teléfonos: 240063 y 245287.
Hospital Emilio Civit. Teléfonos: 250000 y 216320.
Hospital Ferroviario. Teléfono: 252600.
Hospital El Carmen. Teléfonos: 220279 y 220803.
Servicio Sacerdotal Nocturno. De 21.30 a 6.30, Telé. 255654.
División Bomberos. Teléfono: 244888
Comando Radioeléctrico de la Policía. Teléfono: 244444.

Godoy Cruz. — Hasta las 24: "Americana", San Martín Sur 19, Tel 221316; "París", Pellegrini 1247, Tel. 290556; "Virtudes", Paso de los Andes 356, Tel. 221483. Día y noche: "Chester", San Martín 2066, Tel. 291230; "Del Oeste", Derqui 194, Tel. 221601; "La Purísima", Joaquín V. González 775, Tel 225008.
Las Heras. — Hasta las 24: "El Plumerillo", Independencia y Chacabuco. Día y noche: "Paz", San Martín 602, Tel. 251616.
Guaymallén. — Hasta las 24: "Litvin", Adolfo Calle 1052, Tel. 241004; "Muria", Remedios Escalada 1377, Dorrego; "Pedro Molina", Pedro Molina 311, Tel 256021; "Cabildo", Cabildo 493, Tel. 260069, Barrio Santa Ana. Día y noche: "Belgrano", Godoy Cruz 1204, Tel. 258821; "Nihuil", Godoy Cruz y Félix Suárez, Villa Nueva; "Alhambra", Carril Nacional 6720, Rodeo de la Cruz.
San Martín. — Hasta las 24: "Del Carmen", 9 de Julio 475, Tel. 21096. Día y noche: "La Colonia", 25 de Mayo 40, Tel. 21194.
Luján de Cuyo. — Día y noche: "Rodríguez", San Martín 400, Tel. 980741 y980708.
Maipú. — Día y noche: "Gómez", Padre Vázquez 954, Tel. 972941.
Gutiérrez. — Día y noche: "Berra", Ozamis 471, Tel. 972605.
Junín. — Día y noche: "Del Pueblo", Mitre 234, Tel. 8.
Rivadavia. — Da y noche: "San Martín", San Isidro 659, Tel. 42057.
La Paz. — Día y noche: "Cuesta", Sarmiento y San Martín, Tel. 21.
Tunuyán. — Día y noche: "Nueva", San Martín 1037, Tel. 2463.
Tupungato. — Día y noche: "Moderna", Belgrano 469, Tel. 77.
La Consulta. — Día y noche: "Luarca", San Martín 242, Tel. 11.
Santa Rosa. — Día y noche: "Santa Rosa", ruta 7 s/n., Tel. 27. Las Catitas: "San Andrés", ruta 7 s/n.; "Las Catitas", Av. Eulalia Calderón s/n. La Dormida: "La Ruta" ruta 7 s/n.; "Del Pueblo", Av. Remo Falciani s/n., Tel 22.
Villa Atuel. — Día y noche: "Tonn".
San Rafael. — Día y noche: "Independencia", avenida Mitre 517, Tel. 23746; "San Juan", 25 de Mayo 101, Tel. 22491.
General Alvear. — Día y noche: "Ameghino", Intendente Morales 98, Tel. 2179.
Malargüe. — Día y noche: "San Antonio", San Martín 530, Tel. 47.

PROVINCIA DE SAN JUAN

Capital. — Hasta las 24: "Trinidad", Mendoza 1302 Sur, Tel. 26113; "San Miguel", Ceresetto y San Miguel; "Del Mercado", B. Luna 24, Norte; "Central", General Acha y avenida San Martín, Tel. 22589. Día y noche: "Navarro", Ramón Franco 2638; "La Fraternal", Mendoza, Tel. 25305; 'Independencia", Jujuy 197 Sur, Tel. 25555; "Suiza", Boulevar Sarmiento 580.
Caucete. — Día y noche: "Avenida".
Pocito. — Día y noche: "Riveros".
25 de Mayo. — Día y noche: "Balmaceda".
Jáchal. — Día y noche: "El Cóndor".

PROVINCIA DE SAN LUIS

Capital. — Día y noche: "Domeniconi", San Martín 753, Tel. 3107; "Mercau", Belgrano y General Paz, Tel. 3766; "Policlínico", R.O. del Uruguay 121, Tel. 2978.
Ciudad de Mercedes. — Día y noche: "Gualdoni", Pedernera 410, Tel. 1105; "Indiana", avenida Mitre 843, Tel. 1605; "Avenida", avenida Mitre 1400, Tel. 1730.

HOY DE TURNO DIA Y NOCHE
Farmacia CHESTER
Farmacéuticos:
N. A. DE MARTINEZ
M. C. A. DE FEMENIAS
San Martín esq. Yrigoyen
Godoy Cruz - Tel. 291230